

交银施罗德成长混合型证券投资基金 2021 年中期报告

2021 年 6 月 30 日

基金管理人：交银施罗德基金管理有限公司

基金托管人：中国农业银行股份有限公司

送出日期：2021 年 8 月 30 日

交銀施羅德成長混合型證券投資基金（「本基金」）

2021 年度未經審核的基金中期財務報告

向香港投資者提供的資料

在截至日期為 2021 年 6 月 30 日未經審核的基金中期財務報告中所提及的基金，除本基金及交銀施羅德穩健配置混合型證券投資基金*（*基金名稱並不代表基金表現及回報）（如適用）外，其他基金在香港未獲香港證券及期貨事務監察委員會認可及並非供香港居民投資。基金中期財務報告中所述表現數據，若干數據乃屬於本基金的 A 類單位之類別，僅作參考，本基金 A 類單位之表現並不代表本基金 H 類單位的表現。本基金的 A 類單位及 H 類單位的投資目標相同、管理的管理團隊一樣且投資政策及策略相近、須支付的管理費相同（惟總收入及開支會有所不同）及風險程度相若。本基金 A 類單位並未獲得香港證券及期貨事務監察委員會認可及不可向香港公眾銷售。

香港證券及期貨事務監察委員會的有關認可並非對本基金的推薦或認許，亦非對本基金的商業利弊或其表現作出保證，更不代表本基金適合所有投資者，亦非認許其適合任何特定投資者或投資者類別。

本基金及交銀施羅德穩健配置混合型證券投資基金*（*基金名稱並不代表基金表現及回報）（如適用）只有 H 類別份額可供香港投資者認購。

交銀施羅德資產管理（香港）有限公司

香港代表

二零二一年八月三十日

§ 1 重要提示及目录

1.1 重要提示

基金管理人的董事会、董事保证本报告所载资料不存在虚假记载、误导性陈述或重大遗漏，并对其内容的真实性、准确性和完整性承担个别及连带的法律责任。本中期报告已经三分之二以上独立董事签字同意，并由董事长签发。

基金托管人中国农业银行股份有限公司根据本基金合同规定，于 2021 年 08 月 27 日复核了本报告中的财务指标、净值表现、利润分配情况、财务会计报告、投资组合报告等内容，保证复核内容不存在虚假记载、误导性陈述或者重大遗漏。

基金管理人承诺以诚实信用、勤勉尽责的原则管理和运用基金资产，但不保证基金一定盈利。

基金的过往业绩并不代表其未来表现。投资有风险，投资者在作出投资决策前应仔细阅读本基金的招募说明书及其更新。

本报告中财务资料未经审计。

本报告期自 2021 年 01 月 01 日起至 06 月 30 日止。

1.2 目录

§ 1 重要提示及目录	2
1.1 重要提示	2
1.2 目录	3
§ 2 基金简介	5
2.1 基金基本情况	5
2.2 基金产品说明	5
2.3 基金管理人和基金托管人	5
2.4 信息披露方式	6
2.5 其他相关资料	6
§ 3 主要财务指标和基金净值表现	6
3.1 主要会计数据和财务指标	6
3.2 基金净值表现	7
3.3 其他指标	9
§ 4 管理人报告	10
4.1 基金管理人及基金经理情况	10
4.2 管理人对报告期内本基金运作合规守信情况的说明	11
4.3 管理人对报告期内公平交易情况的专项说明	11
4.4 管理人对报告期内基金的投资策略和业绩表现的说明	12
4.5 管理人对宏观经济、证券市场及行业走势的简要展望	12
4.6 管理人对报告期内基金估值程序等事项的说明	12
4.7 管理人对报告期内基金利润分配情况的说明	13
4.8 报告期内管理人对本基金持有人数或基金资产净值预警情形的说明	13
§ 5 托管人报告	13
5.1 报告期内本基金托管人合规守信情况声明	13
5.2 托管人对报告期内本基金投资运作合规守信、净值计算、利润分配等情况的说明	13
5.3 托管人对本中期报告中财务信息等内容真实、准确和完整发表意见	14
§ 6 半年度财务会计报告（未经审计）	14
6.1 资产负债表	14
6.2 利润表	15
6.3 所有者权益（基金净值）变动表	16
6.4 报表附注	18
§ 7 投资组合报告	43
7.1 期末基金资产组合情况	43
7.2 报告期末按行业分类的股票投资组合	43
7.3 期末按公允价值占基金资产净值比例大小排序的所有股票投资明细	44
7.4 报告期内股票投资组合的重大变动	46
7.5 期末按债券品种分类的债券投资组合	48

7.6 期末按公允价值占基金资产净值比例大小排序的前五名债券投资明细	48
7.7 期末按公允价值占基金资产净值比例大小排序的所有资产支持证券投资明细	48
7.8 报告期末按公允价值占基金资产净值比例大小排序的前五名贵金属投资明细	48
7.9 期末按公允价值占基金资产净值比例大小排序的前五名权证投资明细	48
7.10 报告期末本基金投资的股指期货交易情况说明	49
7.11 报告期末本基金投资的国债期货交易情况说明	49
7.12 投资组合报告附注	49
§ 8 基金份额持有人信息	50
8.1 期末基金份额持有人户数及持有人结构	50
8.2 期末基金管理人的从业人员持有本基金的情况	50
8.3 期末基金管理人的从业人员持有本开放式基金份额总量区间情况	51
§ 9 开放式基金份额变动	51
§ 10 重大事件揭示	51
10.1 基金份额持有人大会决议	51
10.2 基金管理人、基金托管人的专门基金托管部门的重大人事变动	52
10.3 涉及基金管理人、基金财产、基金托管业务的诉讼	52
10.4 基金投资策略的改变	52
10.5 为基金进行审计的会计师事务所情况	52
10.6 管理人、托管人及其高级管理人员受稽查或处罚等情况	52
10.7 基金租用证券公司交易单元的有关情况	52
10.8 其他重大事件	55
§ 11 影响投资者决策的其他重要信息	56
11.1 报告期内单一投资者持有基金份额比例达到或超过 20%的情况	56
11.2 影响投资者决策的其他重要信息	56
§ 12 备查文件目录	56
12.1 备查文件目录	56
12.2 存放地点	56
12.3 查阅方式	56

§ 2 基金简介

2.1 基金基本情况

基金名称	交银施罗德成长混合型证券投资基金	
基金简称	交银成长混合	
基金主代码	519692	
基金运作方式	契约型开放式	
基金合同生效日	2006 年 10 月 23 日	
基金管理人	交银施罗德基金管理有限公司	
基金托管人	中国农业银行股份有限公司	
报告期末基金份额总额	453,016,780.14 份	
基金合同存续期	不定期	
下属分级基金的基金简称	交银成长混合 A	交银成长混合 H
下属分级基金的交易代码	519692	960016
下属分级基金的前端交易代码	519692	-
下属分级基金的后端交易代码	519693	-
报告期末下属分级基金的份额总额	449,918,753.84 份	3,098,026.30 份

2.2 基金产品说明

投资目标	本基金属于成长型混合型基金，主要通过投资于经过严格的品质筛选且具有良好成长性的上市公司的股票，在适度控制风险并保持基金资产良好流动性的前提下，为基金份额持有人谋求长期、稳定的资本增值。
投资策略	本基金充分发挥基金管理人的研究优势，将严谨、规范化的选股方法与积极主动的投资风格相结合，在分析和判断宏观经济运行和行业景气变化、以及上市公司成长潜力的基础上，通过优选成长性好、成长具有可持续性、成长质量优良、定价相对合理的股票进行投资，以谋求超额收益。
业绩比较基准	75%×富时中国 A600 成长指数+25%×富时中国国债指数
风险收益特征	本基金是一只混合型基金，以具有良好成长性的公司为主要投资对象，追求超额收益，其风险和预期收益高于债券型基金和货币市场基金，低于股票型基金。属于承担较高风险、预期收益较高的证券投资基金品种。

2.3 基金管理人和基金托管人

项目	基金管理人	基金托管人
名称	交银施罗德基金管理有限公司	中国农业银行股份有限公司
信息披露 姓名	王晚婷	秦一楠

露负责人	联系电话	(021) 61055050	010-66060069
	电子邮箱	xxpl@jysld.com, disclosure@jysld.com	tgxxpl@abchina.com
客户服务电话		400-700-5000, 021-61055000	95599
传真		(021) 61055054	010-68121816
注册地址		中国（上海）自由贸易试验区银城中路188号交通银行大楼二层（裙）	北京市东城区建国门内大街69号
办公地址		上海市浦东新区世纪大道8号国金中心二期21-22楼	北京市西城区复兴门内大街28号凯晨世贸中心东座F9
邮政编码		200120	100031
法定代表人		阮红	谷澍

2.4 信息披露方式

本基金选定的信息披露报纸名称	《上海证券报》
登载基金中期报告正文的管理人互联网网址	www.fund001.com
基金中期报告备置地点	基金管理人的办公场所

2.5 其他相关资料

项目	名称	办公地址
注册登记机构	中国证券登记结算有限责任公司	北京市西城区太平桥大街17号

§ 3 主要财务指标和基金净值表现

3.1 主要会计数据和财务指标

金额单位：人民币元

3.1.1 期间数据和指标	报告期(2021年1月1日-2021年6月30日)	
	交银成长混合 A	交银成长混合 H
本期已实现收益	360,293,632.19	1,619,422.90
本期利润	74,960,972.12	98,332.50
加权平均基金份额本期利润	0.1611	0.0355
本期加权平均净值利润率	2.42%	0.53%
本期基金份额净值增长率	2.10%	2.09%
3.1.2 期末数据	报告期末(2021年6月30日)	

和指标		
期末可供分配利润	2,610,734,983.17	18,379,581.43
期末可供分配基金份额利润	5.8027	5.9327
期末基金资产净值	3,060,653,737.01	21,477,607.73
期末基金份额净值	6.8027	6.9327
3.1.3 累计期末指标	报告期末(2021年6月30日)	
基金份额累计净值增长率	797.98%	95.10%

注：1、上述基金业绩指标不包括持有人认购或交易基金的各项费用，计入费用后的实际收益水平要低于所列数字；

2、本期已实现收益指基金本期利息收入、投资收益、其他收入（不含公允价值变动收益）扣除相关费用后的余额，本期利润为本期已实现收益加上本期公允价值变动收益。

3.2 基金净值表现

3.2.1 基金份额净值增长率及其与同期业绩比较基准收益率的比较

交银成长混合 A

阶段	份额净值增长率①	份额净值增长率标准差②	业绩比较基准收益率③	业绩比较基准收益率标准差④	①—③	②—④
过去一个月	1.48%	0.92%	0.45%	0.80%	1.03%	0.12%
过去三个月	6.28%	1.03%	8.49%	0.92%	-2.21%	0.11%
过去六个月	2.10%	1.26%	5.29%	1.24%	-3.19%	0.02%
过去一年	13.39%	1.39%	26.69%	1.16%	-13.30%	0.23%
过去三年	82.78%	1.41%	56.99%	1.14%	25.79%	0.27%

自基金合同生效起 至今	797.98%	1.60%	167.15%	1.34%	630.83 %	0.26%
----------------	---------	-------	---------	-------	-------------	-------

交银成长混合 H

阶段	份额净值增长率①	份额净值增长率标准差②	业绩比较基准收益率③	业绩比较基准收益率标准差④	①—③	②—④
过去一个月	1.48%	0.92%	0.45%	0.80%	1.03%	0.12%
过去三个月	6.25%	1.03%	8.49%	0.92%	-2.24%	0.11%
过去六个月	2.09%	1.26%	5.29%	1.24%	-3.20%	0.02%
过去一年	13.36%	1.39%	26.69%	1.16%	-13.33 %	0.23%
过去三年	82.74%	1.41%	56.99%	1.14%	25.75%	0.27%
自基金合同生效起 至今	95.10%	1.28%	59.93%	0.99%	35.17%	0.29%

注：1、本基金的业绩比较基准为 75%×富时中国 A600 成长指数+25%×富时中国国债指数，每日进行再平衡过程。

2、富时中国国债指数 (FTSE China Government Bond Index) 在 2019 年 12 月 31 日收盘后停止计算编制，该指数正式变更为富时中国国债指数

(FTSE Chinese Government Bond Index)，本基金据此调整业绩比较基准，本次调整业绩比较基准不涉及指数中文名称更改，变更内容自 2020 年 1 月 1 日起生效，3.2.2 同。详情请查阅本基金管理人于 2019 年 12 月 21 日发布的《交银施罗德基金管理有限公司关于交银施罗德成长混合型证券投资基金业绩比较基准变更的公告》。

3、本基金自 2016 年 3 月 7 日起，开始销售 H 类份额，当日投资者提交的申购申请于 2016 年 3 月 8 日被确认并将有效份额登记在册。

4、交银成长混合 H 上述“自基金合同生效起至今”实际为“自基金类别首次确认起至今”，下同。

3.2.2 自基金合同生效以来基金份额累计净值增长率变动及其与同期业绩比较基准收益率变动的比较

交银成长混合A累计净值增长率与同期业绩比较基准收益率的历史走势对比图

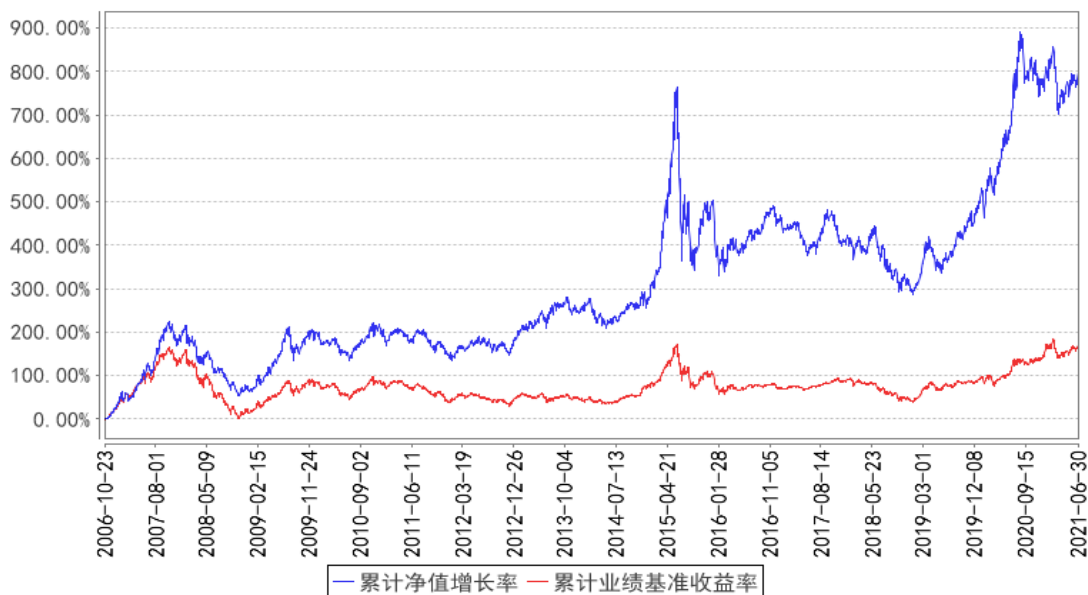

交银成长混合H累计净值增长率与同期业绩比较基准收益率的历史走势对比图

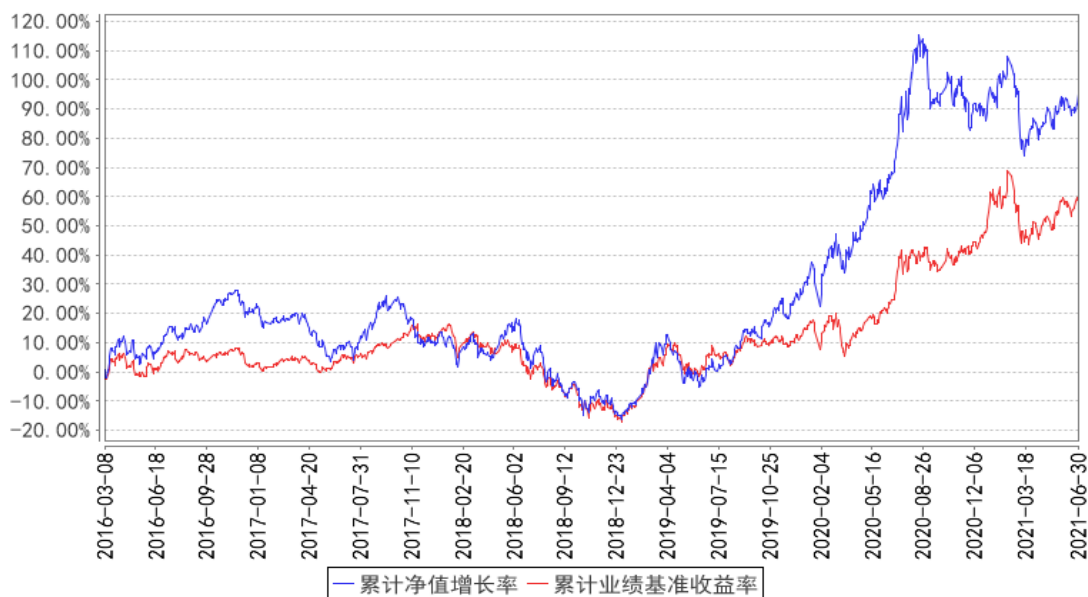

注：1、本基金建仓期为自基金合同生效日起的 6 个月。截至建仓期结束，本基金各项资产配置比例符合基金合同及招募说明书有关投资比例的约定。

2、本基金自 2016 年 3 月 7 日起，开始销售 H 类份额，投资者提交的申购申请于 2016 年 3 月 8 日被确认并将有效份额登记在册。

3.3 其他指标

无。

§ 4 管理人报告

4.1 基金管理人及基金经理情况

4.1.1 基金管理人及其管理基金的经验

交银施罗德基金管理有限公司是经中国证监会证监基金字[2005]128 号文批准，由交通银行股份有限公司、施罗德投资管理有限公司、中国国际海运集装箱（集团）股份有限公司共同发起设立。公司成立于 2005 年 8 月 4 日，注册地在中国上海，注册资本为 2 亿元人民币。其中，交通银行股份有限公司持有 65% 的股份，施罗德投资管理有限公司持有 30% 的股份，中国国际海运集装箱（集团）股份有限公司持有 5% 的股份。公司并下设交银施罗德资产管理（香港）有限公司和交银施罗德资产管理有限公司。

截至报告期末，公司管理了包括货币型、债券型、普通混合型和股票型在内的 100 只基金，其中股票型涵盖普通指数型、交易型开放式（ETF）、QDII 等不同类型基金。

4.1.2 基金经理（或基金经理小组）及基金经理助理简介

姓名	职务	任本基金的基金经理（助理）期限		证券从业年限	说明
		任职日期	离任日期		
王少成	交银成长混合、交银蓝筹混合的基金经理，公司权益投资总监	2015 年 3 月 24 日	-	17 年	王少成先生，复旦大学硕士学历。历任上海融昌资产管理公司研究员，中原证券投资经理，信诚基金管理有限公司研究总监助理，东吴基金管理有限公司投资经理、基金经理、投资部副总经理。其中 2010 年 9 月至 2012 年 10 月担任东吴新创业股票型证券投资基金基金经理，2011 年 2 月至 2012 年 11 月担任东吴中证新兴产业指数证券投资基金基金经理，2011 年 5 月至 2012 年 11 月担任东吴价值成长双动力股票型证券投资基金基金经理。2012 年加入交银施罗德基金管理有限公司，历任公司权益部副总经理。2013 年 3 月 21 日至 2015 年 8 月 14 日担任交银施罗德先进制造混合型证券投资基金（原交银施罗德先进制造股票证券投资基金）基金经理，2013 年 5 月 29 日至 2015 年 8 月 14 日担任交银施罗德先锋混合型证券投资基金（原交银施罗德先锋股票证券投资基金）基金经理，2015 年 11 月 7 日至 2018 年 5 月 15 日担任交银施罗德荣和保本混合型证券投资基金的基金经理，2015 年 11 月 7 日至 2018 年 6 月 7 日担任交银施罗德策略回报灵活配置混

					合型证券投资基金的基金经理。2013 年 7 月 2 日至 2019 年 6 月 17 日担任交银施罗德成长 30 混合型证券投资基金的基金经理。2018 年 8 月 24 日至 2019 年 8 月 28 日担任交银施罗德恒益灵活配置混合型证券投资基金的基金经理。
--	--	--	--	--	---

注：1、本表所列基金经理（助理）任职日期和离职日期均以基金合同生效日或公司作出决定并公告（如适用）之日为准。

2、本表所列基金经理（助理）证券从业年限中的“证券从业”的含义遵从中国证券业协会《证券从业人员资格管理办法》的相关规定。

3、基金经理（或基金经理小组）期后变动（如有）敬请关注基金管理人发布的相关公告。

4.1.3 期末兼任私募资产管理计划投资经理的基金经理同时管理的产品情况

无。

4.2 管理人对报告期内本基金运作合规守信情况的说明

在报告期内，本基金管理人严格遵循了《中华人民共和国证券投资基金法》、基金合同和其他相关法律法规的规定，并本着诚实信用、勤勉尽责的原则管理和运用基金资产，基金整体运作符合有关法律法规和基金合同的规定，为基金持有人谋求最大利益。

4.3 管理人对报告期内公平交易情况的专项说明

4.3.1 公平交易制度的执行情况

本公司制定了严格的投资控制制度和公平交易监控制度来保证旗下基金运作的公平，旗下所管理的所有资产组合，包括证券投资基金和私募资产管理计划均严格遵循制度进行公平交易。

公司建立资源共享的投资研究信息平台，确保各投资组合在获得投资信息、投资建议和实施投资决策方面享有公平的机会。公司在交易执行环节实行集中交易制度，建立公平的交易分配制度。对于交易所公开竞价交易，遵循“价格优先、时间优先”的原则，全部通过交易系统进行比例分配；对于非集中竞价交易、以公司名义进行的场外交易，遵循公平交易分配原则对交易结果进行分配。

公司中央交易室和风险管理部进行日常投资交易行为监控，风险管理部负责对各账户公平交易进行事后分析，于每季度和每年度分别对公司管理的不同投资组合的整体收益率差异、分投资类别的收益率差异以及不同时间窗口同向交易的交易价差进行分析，通过分析评估和信息披露来加强对公平交易过程和结果的监督。

报告期内本公司严格执行公平交易制度，公平对待旗下各投资组合，未发现任何违反公平交

易的行为。

4.3.2 异常交易行为的专项说明

本基金于本报告期内不存在异常交易行为。本报告期内，本公司管理的所有投资组合参与的交易所公开竞价同日反向交易成交较少的单边交易量没有超过该证券当日总成交量 5% 的情形，本基金与本公司管理的其他投资组合在不同时间窗下（如日内、3 日内、5 日内）同向交易的交易价差未出现异常。

4.4 管理人对报告期内基金的投资策略和业绩表现的说明

4.4.1 报告期内基金投资策略和运作分析

全球疫苗接种加速，但局部地区疫情反弹、变异病毒扩散。国内病例维持长尾，疫苗接种加速，变异病毒对国内传导带来风险。疫情的不确定性持续冲击全球的供应链，供给驱动的通胀可能并非暂时的。通胀持续超预期的背景下，美国长债收益率持续下行。美联储会议之后，市场开始全面认可 FED 通胀暂时论，领先经济指标承压，市场开始定价经济超预期下滑的可能，市场逐步形成合力驱动美国长债收益率持续走低。

4.4.2 报告期内基金的业绩表现

本基金（各类）份额净值及业绩表现请见“3.1 主要会计数据和财务指标”及“3.2.1 基金份额净值增长率及其与同期业绩比较基准收益率的比较”部分披露。

4.5 管理人对宏观经济、证券市场及行业走势的简要展望

国内信用回落速度较为明显。当前社融下滑冲击好于 2018 年，但后续仍将经历工业品价格回落考验，预计 2021 年下半年社融将阶段性企稳，为经济和市场带来转机。国内经过近三个季度的工业生产放缓与信用派生降速，宏观经济调整时间与幅度均较为充分，逆周期政策有望逐步重启。疫情下出口贸易优势大概率能够持续，供应链干扰与原材料价格的输入性通胀逼近顶部，制造业毛利率有望见底反弹，支撑企业利润与资本开支向好。随着上半年不利因素逐步被消化，国内股票市场有望在下半年中后期结束震荡、继续上行，届时科技与制造行业可能成为主导板块。

上半年 A 股市场结构性分化剧烈，滞涨的宏观经济特征越发明显，市场流动性存在边际收紧的可能。未来我们将关注美国联邦储备委员会货币政策从极度宽松向相对中性调整后带来的冲击，景气度能维持的新兴行业板块和个股预计仍有超额收益。

4.6 管理人对报告期内基金估值程序等事项的说明

本基金管理人制定了健全、有效的估值政策和程序，经公司管理层批准后实行，并成立了估值委员会，估值委员会成员由研究部、基金运营部、风险管理部等人员和固定收益人员及基金经理组成。

公司严格按照新会计准则、证监会相关规定和基金合同关于估值的约定进行估值，保证基金估值的公平、合理，保持估值政策和程序的一贯性。估值委员会的研究部成员按投资品种的不同性质，研究并参考市场普遍认同的做法，建议合理的估值模型，进行测算和认证，认可后交各估值委员会成员从基金会计、风险、合规等方面审批，一致同意后，报公司投资总监、总经理审批。

估值委员会会定期对估值政策和程序进行评价，在发生了影响估值政策和程序的有效性及其适用性的情况后，及时召开临时会议进行研究，及时修订估值方法，以保证其持续适用。估值委员会成员均具备相应的专业资格及工作经验。基金经理作为估值委员会成员，对本基金持仓证券的交易情况、信息披露情况保持应有的职业敏感，向估值委员会提供估值参考信息，参与估值政策讨论。本基金管理人参与估值流程各方之间不存在任何重大利益冲突，截止报告期末未有与任何外部估值定价服务机构签约。

4.7 管理人对报告期内基金利润分配情况的说明

根据相关法律法规和基金合同要求，本基金本报告期内对上一年度应分配的可分配利润进行了收益分配，具体情况参见 6.4.11 利润分配情况。

本基金未对本报告期内利润进行分配。

4.8 报告期内管理人对本基金持有人数或基金资产净值预警情形的说明

本基金本报告期内无需预警说明。

§ 5 托管人报告

5.1 报告期内本基金托管人遵规守信情况声明

在托管本基金的过程中，本基金托管人中国农业银行股份有限公司严格遵守《中华人民共和国证券投资基金法》相关法律法规的规定以及基金合同、托管协议的约定，对本基金基金管理人——交银施罗德基金管理有限公司 2021 年 1 月 1 日至 2021 年 6 月 30 日基金的投资运作，进行了认真、独立的会计核算和必要的投资监督，认真履行了托管人的义务，没有从事任何损害基金份额持有人利益的行为。

5.2 托管人对报告期内本基金投资运作遵规守信、净值计算、利润分配等情况的说明

本托管人认为，交银施罗德基金管理有限公司在本基金的投资运作、基金资产净值的计算、基金份额申购赎回价格的计算、基金费用开支及利润分配等问题上，不存在损害基金份额持有人利益的行为；在报告期内，严格遵守了《中华人民共和国证券投资基金法》等有关法律法规，在各重要方面的运作严格按照基金合同的规定进行。

5.3 托管人对本中期报告中财务信息等内容的真实、准确和完整发表意见

本托管人认为，交银施罗德基金管理有限公司的信息披露事务符合《公开募集证券投资基金信息披露管理办法》及其他相关法律法规的规定，基金管理人所编制和披露的本基金中期报告中的财务指标、净值表现、收益分配情况、财务会计报告、投资组合报告等信息真实、准确、完整，未发现有损害基金持有人利益的行为。

§ 6 半年度财务会计报告（未经审计）

6.1 资产负债表

会计主体：交银施罗德成长混合型证券投资基金

报告截止日：2021 年 6 月 30 日

单位：人民币元

资产	附注号	本期末 2021 年 6 月 30 日	上年度末 2020 年 12 月 31 日
资产：			
银行存款	6.4.7.1	561,375,399.79	358,145,641.77
结算备付金		1,759,393.49	2,282,173.74
存出保证金		796,497.75	699,217.97
交易性金融资产	6.4.7.2	2,566,231,978.87	3,193,235,268.20
其中：股票投资		2,396,815,447.17	2,996,523,268.20
基金投资		-	-
债券投资		169,416,531.70	196,712,000.00
资产支持证券投资		-	-
贵金属投资		-	-
衍生金融资产	6.4.7.3	-	-
买入返售金融资产	6.4.7.4	-	-
应收证券清算款		20,642,437.69	-
应收利息	6.4.7.5	1,925,731.83	1,789,993.19
应收股利		-	-
应收申购款		208,489.88	675,862.27
递延所得税资产		-	-
其他资产	6.4.7.6	-	-
资产总计		3,152,939,929.30	3,556,828,157.14
负债和所有者权益	附注号	本期末 2021 年 6 月 30 日	上年度末 2020 年 12 月 31 日
负债：			
短期借款		-	-
交易性金融负债		-	-
衍生金融负债	6.4.7.3	-	-
卖出回购金融资产款		-	-
应付证券清算款		57,298,862.09	49,942,200.16

应付赎回款		7,146,224.11	16,470,222.63
应付管理人报酬		3,744,194.94	4,471,177.81
应付托管费		624,032.46	745,196.32
应付销售服务费		-	-
应付交易费用	6.4.7.7	1,875,810.31	2,136,378.74
应交税费		33.50	30.67
应付利息		-	-
应付利润		-	-
递延所得税负债		-	-
其他负债	6.4.7.8	119,427.15	245,659.30
负债合计		70,808,584.56	74,010,865.63
所有者权益：			
实收基金	6.4.7.9	453,016,780.14	507,851,038.07
未分配利润	6.4.7.10	2,629,114,564.60	2,974,966,253.44
所有者权益合计		3,082,131,344.74	3,482,817,291.51
负债和所有者权益总计		3,152,939,929.30	3,556,828,157.14

注：报告截止日 2021 年 06 月 30 日，基金份额总额 453,016,780.14 份，其中交银成长混合 A 基金份额总额 449,918,753.84 份，基金份额净值 6.8027 元。交银成长混合 H 基金份额总额 3,098,026.30 份，基金份额净值 6.9327 元。

6.2 利润表

会计主体：交银施罗德成长混合型证券投资基金

本报告期：2021 年 1 月 1 日至 2021 年 6 月 30 日

单位：人民币元

项目	附注号	本期	上年度可比期间
		2021 年 1 月 1 日至 2021 年 6 月 30 日	2020 年 1 月 1 日至 2020 年 6 月 30 日
一、收入		110,822,006.41	921,802,200.32
1. 利息收入		3,022,117.91	2,720,570.72
其中：存款利息收入	6.4.7.11	1,483,733.38	1,086,744.19
债券利息收入		1,538,384.53	1,617,181.29
资产支持证券利息收入		-	-
买入返售金融资产收入		-	16,645.24
证券出借利息收入		-	-
其他利息收入		-	-
2. 投资收益（损失以“-”填列）		394,342,011.38	440,537,779.23
其中：股票投资收益	6.4.7.12	381,562,483.81	428,282,103.24
基金投资收益	-	-	-
债券投资收益	6.4.7.13	2,292,640.88	-105,532.74

资产支持证券投资 收益	6.4.7.13.5	-	-
贵金属投资收益	6.4.7.14	-	-
衍生工具收益	6.4.7.15	-	-
股利收益	6.4.7.16	10,486,886.69	12,361,208.73
3. 公允价值变动收益（损失 以“-”号填列）	6.4.7.17	-286,853,750.47	478,230,736.61
4. 汇兑收益（损失以“-” 号填列）		-	-
5. 其他收入（损失以“-” 号填列）	6.4.7.18	311,627.59	313,113.76
减：二、费用		35,762,701.79	32,388,615.95
1. 管理人报酬	6.4.10.2.1	23,235,881.86	22,530,806.18
2. 托管费	6.4.10.2.2	3,872,646.92	3,755,134.31
3. 销售服务费	6.4.10.2.3	-	-
4. 交易费用	6.4.7.19	8,518,492.21	5,961,552.71
5. 利息支出		-	-
其中：卖出回购金融资产支 出		-	-
6. 税金及附加		11.96	74.65
7. 其他费用	6.4.7.20	135,668.84	141,048.10
三、利润总额（亏损总额以 “-”号填列）		75,059,304.62	889,413,584.37
减：所得税费用		-	-
四、净利润（净亏损以“-” 号填列）		75,059,304.62	889,413,584.37

6.3 所有者权益（基金净值）变动表

会计主体：交银施罗德成长混合型证券投资基金

本报告期：2021 年 1 月 1 日至 2021 年 6 月 30 日

单位：人民币元

项目	本期 2021 年 1 月 1 日至 2021 年 6 月 30 日		
	实收基金	未分配利润	所有者权益合计
一、期初所有者 权益（基金净值）	507,851,038.07	2,974,966,253.44	3,482,817,291.51
二、本期经营活 动产生的基金净 值变动数（本期 利润）	-	75,059,304.62	75,059,304.62
三、本期基金份 额交易产生的基 金净值变动数	-54,834,257.93	-324,296,924.12	-379,131,182.05

(净值减少以“-”号填列)			
其中: 1. 基金申购款	25,154,079.67	144,362,210.13	169,516,289.80
2. 基金赎回款	-79,988,337.60	-468,659,134.25	-548,647,471.85
四、本期向基金份额持有人分配利润产生的基金净值变动(净值减少以“-”号填列)	-	-96,614,069.34	-96,614,069.34
五、期末所有者权益(基金净值)	453,016,780.14	2,629,114,564.60	3,082,131,344.74
项目	上年度可比期间 2020年1月1日至2020年6月30日		
	实收基金	未分配利润	所有者权益合计
一、期初所有者权益(基金净值)	599,555,422.64	2,169,151,617.53	2,768,707,040.17
二、本期经营活动产生的基金净值变动数(本期利润)	-	889,413,584.37	889,413,584.37
三、本期基金份额交易产生的基金净值变动数(净值减少以“-”号填列)	-26,241,422.65	-91,613,251.42	-117,854,674.07
其中: 1. 基金申购款	90,518,545.52	399,186,162.07	489,704,707.59
2. 基金赎回款	-116,759,968.17	-490,799,413.49	-607,559,381.66
四、本期向基金份额持有人分配利润产生的基金净值变动(净值减少以“-”号填列)	-	-	-
五、期末所有者权益(基金净值)	573,313,999.99	2,966,951,950.48	3,540,265,950.47

报表附注为财务报表的组成部分。

本报告 6.1 至 6.4 财务报表由下列负责人签署:

谢卫

基金管理人负责人

夏华龙

主管会计工作负责人

单江

会计机构负责人

6.4 报表附注

6.4.1 基金基本情况

交银施罗德成长混合型证券投资基金(以下简称“本基金”)经中国证券监督管理委员会(以下简称“中国证监会”)证监基金字[2006]第 197 号《关于同意交银施罗德成长股票证券投资基金募集的批复》核准,由交银施罗德基金管理有限公司依照《中华人民共和国证券投资基金法》和《交银施罗德成长股票证券投资基金基金合同》负责公开募集。本基金为契约型开放式,存续期限不定,首次设立募集不包括认购资金利息共募集人民币 6,935,911,418.73 元,业经普华永道中天会计师事务所有限公司普华永道中天验字(2006)第 154 号验资报告予以验证。经向中国证监会备案,《交银施罗德成长股票证券投资基金基金合同》于 2006 年 10 月 23 日正式生效,基金合同生效日的基金份额总额为 6,936,363,979.00 份基金份额,其中认购资金利息折合 452,560.27 份基金份额。本基金的基金管理人为交银施罗德基金管理有限公司,基金托管人为中国农业银行股份有限公司。

根据 2014 年中国证监会令第 104 号《公开募集证券投资基金运作管理办法》及基金管理人于 2015 年 8 月 5 日发布的《交银施罗德基金管理有限公司关于旗下部分基金变更基金类别及修改基金名称并相应修改基金合同和托管协议的公告》,交银施罗德成长股票证券投资基金自 2015 年 8 月 8 日起更名为交银施罗德成长混合型证券投资基金。

根据《交银施罗德基金管理有限公司关于增加交银施罗德成长混合型证券投资基金 H 类基金份额类别及修改基金合同、托管协议的公告》,本基金自 2015 年 11 月 17 日起增加 H 类基金份额类别并对本基金的基金合同、托管协议作相应修改。本基金按照销售区域及费率标准的不同将本基金的基金份额分为 A 类和 H 类两类基金份额。在本基金的基金份额分类实施后,本基金的原有基金份额全部自动划归为本基金 A 类基金份额类别,A 类基金份额仅在中国大陆地区销售;本基金新增加的 H 类基金份额类别,仅在中国香港地区销售。两类基金份额分设不同的基金代码,并分别公布基金份额净值。

根据《中华人民共和国证券投资基金法》和《交银施罗德成长混合型证券投资基金基金合同》的有关规定,本基金的投资范围为具有良好流动性的金融工具,包括国内依法发行上市的股票(含存托凭证)、债券、货币市场工具、权证、资产支持证券及法律法规或中国证监会允许基金投资的其他证券品种。基金的投资组合比例为:股票资产(含存托凭证)占基金资产的 60%-95%;债券、货币市场工具、权证、资产支持证券以及法律法规或中国证监会允许基金投资的其他证券品种占

基金资产的 5%-40%，其中基金保留的现金以及投资于一年期以内的政府债券的比例合计不低于基金资产净值的 5%，其中现金不包括结算备付金、存出保证金和应收申购款等。本基金的业绩比较基准为：75%×富时中国 A600 成长指数+25%×富时中国国债指数(根据 2010 年 12 月 16 日的《关于交银施罗德成长股票证券投资基金业绩比较基准更名的提示性公告》，因富时集团成为新华富时指数有限公司的全资股东，新华富时指数系列于 2010 年 12 月 16 日正式更改名称为富时中国指数系列)。

6.4.2 会计报表的编制基础

本基金的财务报表按照财政部于 2006 年 2 月 15 日及以后期间颁布的《企业会计准则—基本准则》、各项具体会计准则及相关规定(以下合称“企业会计准则”)、中国证监会颁布的《证券投资基金信息披露 XBRL 模板第 3 号<年度报告和中期报告>》、中国证券投资基金业协会(以下简称“中国基金业协会”)颁布的《证券投资基金会计核算业务指引》、《交银施罗德成长混合型证券投资基金基金合同》和在财务报表附注 6.4.4 所列示的中国证监会、中国基金业协会发布的有关规定及允许的基金行业实务操作编制。

本财务报表以持续经营为基础编制。

6.4.3 遵循企业会计准则及其他有关规定的声明

本基金 2021 年上半年度财务报表符合企业会计准则的要求，真实、完整地反映了本基金 2021 年 06 月 30 日的财务状况以及 2021 年上半年度的经营成果和基金净值变动情况等有关信息。

6.4.4 本报告期所采用的会计政策、会计估计与最近一期年度报告相一致的说明

本报告期所采用的会计政策、会计估计与最近一期年度报告相一致。

6.4.5 会计政策和会计估计变更以及差错更正的说明

6.4.5.1 会计政策变更的说明

本基金本报告期未发生会计政策变更。

6.4.5.2 会计估计变更的说明

本基金本报告期未发生会计估计变更。

6.4.5.3 差错更正的说明

本基金在本报告期间无须说明的会计差错更正。

6.4.6 税项

根据财政部、国家税务总局财税[2002]128 号《关于开放式证券投资基金有关税收问题的通知》、财税[2008]1 号《关于企业所得税若干优惠政策的通知》、财税[2012]85 号《关于实施上市公司股息红利差别化个人所得税政策有关问题的通知》、财税[2015]101 号《关于上市公司股息红

利差别化个人所得税政策有关问题的通知》、财税[2015]125号《关于内地与香港基金互认有关税收政策的通知》、财税[2016]36号《关于全面推开营业税改征增值税试点的通知》、财税[2016]46号《关于进一步明确全面推开营改增试点金融业有关政策的通知》、财税[2016]70号《关于金融机构同业往来等增值税政策的补充通知》、财税[2016]140号《关于明确金融 房地产开发 教育辅助服务等增值税政策的通知》、财税[2017]2号《关于资管产品增值税政策有关问题的补充通知》、财税[2017]56号《关于资管产品增值税有关问题的通知》、财税[2017]90号《关于租入固定资产进项税额抵扣等增值税政策的通知》及其他相关财税法规和实务操作，主要税项列示如下：

(1) 资管产品运营过程中发生的增值税应税行为，以资管产品管理人为增值税纳税人。资管产品管理人运营资管产品过程中发生的增值税应税行为，暂适用简易计税方法，按照 3%的征收率缴纳增值税。

对证券投资基金管理人运用基金买卖股票、债券的转让收入免征增值税，对国债、地方政府债以及金融同业往来利息收入亦免征增值税。资管产品管理人运营资管产品提供的贷款服务，以产生的利息及利息性质的收入为销售额。

(2) 对基金从证券市场中取得的收入，包括买卖股票、债券的差价收入，股票的股息、红利收入，债券的利息收入及其他收入，暂不征收企业所得税。

(3) 对于内地投资者持有的基金类别，对基金取得的企业债券利息收入，应由发行债券的企业在向基金支付利息时代扣代缴 20%的个人所得税。对基金从上市公司取得的股息红利所得，持股期限在 1 个月以内(含 1 个月)的，其股息红利所得全额计入应纳税所得额；持股期限在 1 个月以上至 1 年(含 1 年)的，暂减按 50%计入应纳税所得额；持股期限超过 1 年的，暂免征收个人所得税。对基金持有的上市公司限售股，解禁后取得的股息、红利收入，按照上述规定计算纳税，持股时间自解禁日起计算；解禁前取得的股息、红利收入继续暂减按 50%计入应纳税所得额。上述所得统一适用 20%的税率计征个人所得税。

对于香港市场投资者通过基金互认持有的基金类别，对基金取得的企业债券利息收入，应由发行债券的企业在向该内地基金分配利息时按照 7%的税率代扣代缴所得税。对基金从上市公司取得的股息红利所得，应由内地上市公司向该内地基金分配股息红利时按照 10%的税率代扣代缴所得税。

(4) 基金卖出股票按 0.1%的税率缴纳股票交易印花税，买入股票不征收股票交易印花税。

(5) 本基金的城市维护建设税、教育费附加和地方教育附加等税费按照实际缴纳增值税额的适用比例计算缴纳。

6.4.7 重要财务报表项目的说明

6.4.7.1 银行存款

单位：人民币元

项目	本期末 2021年6月30日
活期存款	561,375,399.79
定期存款	-
其中：存款期限1个月以内	-
存款期限1-3个月	-
存款期限3个月以上	-
其他存款	-
合计	561,375,399.79

6.4.7.2 交易性金融资产

单位：人民币元

项目	本期末 2021年6月30日		
	成本	公允价值	公允价值变动
股票	1,947,566,041.93	2,396,815,447.17	449,249,405.24
贵金属投资-金交所黄金合约	-	-	-
债券	交易所市场	9,204,531.70	432,631.70
	银行间市场	160,212,000.00	-106,920.00
	合计	169,416,531.70	325,711.70
资产支持证券	-	-	-
基金	-	-	-
其他	-	-	-
合计	2,116,656,861.93	2,566,231,978.87	449,575,116.94

6.4.7.3 衍生金融资产/负债

无。

6.4.7.4 买入返售金融资产

6.4.7.4.1 各项买入返售金融资产期末余额

无。

6.4.7.4.2 期末买断式逆回购交易中取得的债券

无。

6.4.7.5 应收利息

单位：人民币元

项目	本期末 2021 年 6 月 30 日
应收活期存款利息	119,706.97
应收定期存款利息	-
应收其他存款利息	-
应收结算备付金利息	791.70
应收债券利息	1,804,873.91
应收资产支持证券利息	-
应收买入返售证券利息	-
应收申购款利息	0.75
应收黄金合约拆借孳息	-
应收出借证券利息	-
其他	358.50
合计	1,925,731.83

6.4.7.6 其他资产

无。

6.4.7.7 应付交易费用

单位：人民币元

项目	本期末 2021 年 6 月 30 日
交易所市场应付交易费用	1,875,360.31
银行间市场应付交易费用	450.00
合计	1,875,810.31

6.4.7.8 其他负债

单位：人民币元

项目	本期末 2021 年 6 月 30 日
应付券商交易单元保证金	-
应付赎回费	10,948.20
应付证券出借违约金	-
预提审计费	39,671.58
预提信息披露费	59,507.37
预提账户维护费	9,300.00
合计	119,427.15

6.4.7.9 实收基金

金额单位：人民币元

交银成长混合 A

项目	本期
----	----

	2021 年 1 月 1 日至 2021 年 6 月 30 日	
	基金份额 (份)	账面金额
上年度末	505,962,129.50	505,962,129.50
本期申购	23,819,680.01	23,819,680.01
本期赎回 (以“-”号填列)	-79,863,055.67	-79,863,055.67
-基金拆分/份额折算前	-	-
基金拆分/份额折算调整	-	-
本期申购	-	-
本期赎回 (以“-”号填列)	-	-
本期末	449,918,753.84	449,918,753.84

交银成长混合 H

项目	本期 2021 年 1 月 1 日至 2021 年 6 月 30 日	
	基金份额 (份)	账面金额
上年度末	1,888,908.57	1,888,908.57
本期申购	1,334,399.66	1,334,399.66
本期赎回 (以“-”号填列)	-125,281.93	-125,281.93
-基金拆分/份额折算前	-	-
基金拆分/份额折算调整	-	-
本期申购	-	-
本期赎回 (以“-”号填列)	-	-
本期末	3,098,026.30	3,098,026.30

注：1、如果本报告期间发生红利再投、转换入业务，则总申购份额中包含该业务；

2、如果本报告期间发生转换出业务，则总赎回份额中包含该业务。

6.4.7.10 未分配利润

单位：人民币元

交银成长混合 A

项目	已实现部分	未实现部分	未分配利润合计
上年度末	3,101,737,050.53	-137,900,474.74	2,963,836,575.79
本期利润	360,293,632.19	-285,332,660.07	74,960,972.12
本期基金份额交易产生的变动数	-358,560,749.87	26,915,807.98	-331,644,941.89
其中：基金申购款	151,808,177.30	-15,543,168.67	136,265,008.63
基金赎回款	-510,368,927.17	42,458,976.65	-467,909,950.52
本期已分配利润	-96,417,622.85	-	-96,417,622.85
本期末	3,007,052,310.00	-396,317,326.83	2,610,734,983.17

交银成长混合 H

项目	已实现部分	未实现部分	未分配利润合计
上年度末	11,636,699.12	-507,021.47	11,129,677.65
本期利润	1,619,422.90	-1,521,090.40	98,332.50
本期基金份额交易产生的变动数	8,067,501.44	-719,483.67	7,348,017.77
其中：基金申购款	8,874,192.77	-776,991.27	8,097,201.50
基金赎回款	-806,691.33	57,507.60	-749,183.73
本期已分配利润	-196,446.49	-	-196,446.49
本期末	21,127,176.97	-2,747,595.54	18,379,581.43

6.4.7.11 存款利息收入

单位：人民币元

项目	本期
	2021年1月1日至2021年6月30日
活期存款利息收入	1,446,695.78
定期存款利息收入	-
其他存款利息收入	-
结算备付金利息收入	30,773.72
其他	6,263.88
合计	1,483,733.38

6.4.7.12 股票投资收益

6.4.7.12.1 股票投资收益项目构成

单位：人民币元

项目	本期
	2021年1月1日至2021年6月30日
股票投资收益——买卖股票差价收入	381,562,483.81
股票投资收益——赎回差价收入	-
股票投资收益——申购差价收入	-
股票投资收益——证券出借差价收入	-
合计	381,562,483.81

6.4.7.12.2 股票投资收益——买卖股票差价收入

单位：人民币元

项目	本期
	2021年1月1日至2021年6月30日

卖出股票成交总额	3,029,522,167.70
减：卖出股票成本总额	2,647,959,683.89
买卖股票差价收入	381,562,483.81

6.4.7.12.3 股票投资收益——证券出借差价收入

无。

6.4.7.13 债券投资收益

6.4.7.13.1 债券投资收益项目构成

单位：人民币元

项目	本期 2021年1月1日至2021年6月30日
债券投资收益——买卖债券（、债转股及债券到期兑付）差价收入	2,292,640.88
债券投资收益——赎回差价收入	-
债券投资收益——申购差价收入	-
合计	2,292,640.88

6.4.7.13.2 债券投资收益——买卖债券差价收入

单位：人民币元

项目	本期 2021年1月1日至2021年6月30日
卖出债券（、债转股及债券到期兑付）成交总额	160,484,087.70
减：卖出债券（、债转股及债券到期兑付）成本总额	156,109,881.10
减：应收利息总额	2,081,565.72
买卖债券差价收入	2,292,640.88

6.4.7.13.3 债券投资收益——赎回差价收入

无。

6.4.7.13.4 债券投资收益——申购差价收入

无。

6.4.7.13.5 资产支持证券投资收益

无。

6.4.7.14 贵金属投资收益

6.4.7.14.1 贵金属投资收益项目构成

无。

6.4.7.14.2 贵金属投资收益——买卖贵金属差价收入

无。

6.4.7.14.3 贵金属投资收益——赎回差价收入

无。

6.4.7.14.4 贵金属投资收益——申购差价收入

无。

6.4.7.15 衍生工具收益

6.4.7.15.1 衍生工具收益——买卖权证差价收入

无。

6.4.7.15.2 衍生工具收益——其他投资收益

无。

6.4.7.16 股利收益

单位：人民币元

项目	本期
	2021年1月1日至2021年6月30日
股票投资产生的股利收益	10,486,886.69
其中：证券出借权益补偿收入	-
基金投资产生的股利收益	-
合计	10,486,886.69

6.4.7.17 公允价值变动收益

单位：人民币元

项目名称	本期
	2021 年 1 月 1 日至 2021 年 6 月 30 日
1. 交易性金融资产	-286,853,750.47
股票投资	-286,579,343.27
债券投资	-274,407.20
资产支持证券投资	-
基金投资	-
贵金属投资	-
其他	-
2. 衍生工具	-
权证投资	-
3. 其他	-
减：应税金融商品公允价值变动产生的预估增值税	-
合计	-286,853,750.47

6.4.7.18 其他收入

单位：人民币元

项目	本期
	2021 年 1 月 1 日至 2021 年 6 月 30 日
基金赎回费收入	215,559.25
基金转换费收入	96,068.34
合计	311,627.59

注：1、本基金的赎回费率按持有期间递减，不低于赎回费总额的 25% 归入基金资产。

2、本基金的转换费由申购补差费和转出基金的赎回费两部分构成，其中转出基金的不低于赎回费的 25% 归入转出基金的基金资产。

6.4.7.19 交易费用

单位：人民币元

项目	本期
	2021 年 1 月 1 日至 2021 年 6 月 30 日
交易所市场交易费用	8,518,042.21
银行间市场交易费用	450.00
合计	8,518,492.21

6.4.7.20 其他费用

单位：人民币元

项目	本期
	2021 年 1 月 1 日至 2021 年 6 月 30 日
审计费用	39,671.58
信息披露费	59,507.37
证券出借违约金	-

银行费用	12,410.15
债券账户费用	18,600.00
存托服务费	5,479.74
合计	135,668.84

6.4.8 或有事项、资产负债表日后事项的说明

6.4.8.1 或有事项

无。

6.4.8.2 资产负债表日后事项

无。

6.4.9 关联方关系

6.4.9.1 本报告期存在控制关系或其他重大利害关系的关联方发生变化的情况

本基金本报告期内存在控制关系或其他重大利害关系的关联方未发生变化。

6.4.9.2 本报告期与基金发生关联交易的各关联方

关联方名称	与本基金的关系
交银施罗德基金管理有限公司(“交银施罗德基金公司”)	基金管理人、基金销售机构
中国农业银行股份有限公司(“中国农业银行”)	基金托管人、基金销售机构
交通银行股份有限公司(“交通银行”)	基金管理人的股东、基金销售机构
施罗德投资管理有限公司	基金管理人的股东
中国国际海运集装箱(集团)股份有限公司	基金管理人的股东
交银施罗德资产管理有限公司	基金管理人的子公司
上海直源投资管理有限公司	受基金管理人控制的公司

注：下述关联交易均在正常业务范围内按一般商业条款订立。

本报告期实际与基金发生关联交易的关联方及关联交易具体情况请见下述内容。

6.4.10 本报告期及上年度可比期间的关联方交易

6.4.10.1 通过关联方交易单元进行的交易

6.4.10.1.1 股票交易

无。

6.4.10.1.2 债券交易

无。

6.4.10.1.3 债券回购交易

无。

6.4.10.1.4 权证交易

无。

6.4.10.1.5 应支付关联方的佣金

无。

6.4.10.2 关联方报酬**6.4.10.2.1 基金管理费**

单位：人民币元

项目	本期 2021年1月1日至2021年6 月30日	上年度可比期间 2020年1月1日至2020年 6月30日
当期发生的基金应支付的管理费	23,235,881.86	22,530,806.18
其中：支付销售机构的客户维护费	5,034,886.00	3,415,517.92

注：支付基金管理人的管理人报酬按前一日基金资产净值 1.5% 的年费率计提，逐日累计至每月月底，按月支付。其计算公式为：

$$\text{日管理人报酬} = \text{前一日基金资产净值} \times 1.5\% \div \text{当年天数}。$$

6.4.10.2.2 基金托管费

单位：人民币元

项目	本期 2021年1月1日至2021年6 月30日	上年度可比期间 2020年1月1日至2020年 6月30日
当期发生的基金应支付的托管费	3,872,646.92	3,755,134.31

注：支付基金托管人的托管费按前一日基金资产净值 0.25% 的年费率计提，逐日累计至每月月底，按月支付。其计算公式为：

$$\text{日托管费} = \text{前一日基金资产净值} \times 0.25\% \div \text{当年天数}。$$

6.4.10.2.3 销售服务费

无。

6.4.10.3 与关联方进行银行间同业市场的债券(含回购)交易

无。

6.4.10.4 报告期内转融通证券出借业务发生重大关联交易事项的说明

6.4.10.4.1 与关联方通过约定申报方式进行的适用固定期限费率的证券出借业务的情况

无。

6.4.10.4.2 与关联方通过约定申报方式进行的适用市场化期限费率的证券出借业务的情况

无。

6.4.10.5 各关联方投资本基金的情况

6.4.10.5.1 报告期内基金管理人运用固有资金投资本基金的情况

无。

6.4.10.5.2 报告期末除基金管理人之外的其他关联方投资本基金的情况

无。

6.4.10.6 由关联方保管的银行存款余额及当期产生的利息收入

单位：人民币元

关联方名称	本期 2021年1月1日至2021年6月30日		上年度可比期间 2020年1月1日至2020年6月30日	
	期末余额	当期利息收入	期末余额	当期利息收入
中国农业银行_活期存款	561,375,399.79	1,446,695.78	333,301,814.83	1,059,285.29

注：本基金的银行存款由基金托管人保管，存款利率参考银行同业利率及银行存款利率确定。

6.4.10.7 本基金在承销期内参与关联方承销证券的情况

无。

6.4.10.8 其他关联交易事项的说明

无。

6.4.11 利润分配情况

单位：人民币元

交银成长混合 A								
序号	权益 登记日	除息日		每 10 份基 金份额分红 数	现金形式 发放总额	再投资形式 发放总额	本期利润 分配合计	备注
		场内	场外					
1	2021 年 1 月 14 日	-	2021 年 1 月 14 日	2.00	32,439,7 53.25	63,977,869 .60	96,417,6 22.85	-
合计	-	-	-	2.00	32,439,7 53.25	63,977,869 .60	96,417,6 22.85	-
交银成长混合 H								
序号	权益 登记日	除息日		每 10 份基 金份额分红 数	现金形式 发放总额	再投资形式 发放总额	本期利润 分配合计	备注
		场内	场外					
1	2021 年 1 月 14 日	-	2021 年 1 月 14 日	1.04	196,446. 49	-	196,446. 49	-
合计	-	-	-	1.04	196,446. 49	-	196,446. 49	-

6.4.12 期末(2021 年 6 月 30 日)本基金持有的流通受限证券

6.4.12.1 因认购新发/增发证券而于期末持有的流通受限证券

金额单位：人民币元

6.4.12.1.1 受限证券类别：股票										
证券 代码	证券 名称	成功 认购日	可流 通日	流通受 限类型	认购 价格	期末估 值单价	数量 (单位： 股)	期末 成本总额	期末估值总额	备注
002315	焦点 科技	2021 年 2 月 10 日	2021 年 8 月 10 日	限售 股	17.13	17.48	850,000	14,560,500.00	14,858,000.00	-
300614	百川 畅银	2021 年 5 月 18 日	2021 年 11 月 25 日	限售 股	9.19	40.38	329	3,023.51	13,285.02	-
300919	中伟 股份	2020 年 12 月 15 日	2021 年 07 月 02 日	限售 股	24.60	163.00	610	15,006.00	99,430.00	-
300926	博俊 科技	2020 年 12 月 29 日	2021 年 07 月 12 日	限售 股	10.76	22.20	359	3,862.84	7,969.80	-

300927	江天化学	2020年12月29日	2021年7月7日	限售股	13.39	30.10	217	2,905.63	6,531.70	-
300929	华骐环保	2021年1月12日	2021年07月21日	限售股	13.87	29.55	183	2,538.21	5,407.65	-
300931	通用电梯	2021年1月13日	2021年7月21日	限售股	4.31	13.11	672	2,896.32	8,809.92	-
300932	三友联众	2021年1月15日	2021年7月22日	限售股	24.69	31.71	492	12,147.48	15,601.32	-
300933	中辰股份	2021年1月15日	2021年7月22日	限售股	3.37	10.44	1,112	3,747.44	11,609.28	-
300937	药易购	2021年1月20日	2021年7月27日	限售股	12.25	53.71	244	2,989.00	13,105.24	-
300940	南极光	2021年1月27日	2021年8月3日	限售股	12.76	43.38	307	3,917.32	13,317.66	-
300941	创识科技	2021年2月2日	2021年8月9日	限售股	21.31	49.94	399	8,502.69	19,926.06	-
300943	春晖智控	2021年2月3日	2021年8月10日	限售股	9.79	23.01	255	2,496.45	5,867.55	-
300945	曼卡龙	2021年2月3日	2021年8月10日	限售股	4.56	18.88	474	2,161.44	8,949.12	-
300948	冠中生态	2021年2月18日	2021年8月25日	限售股	13.00	27.42	216	2,808.00	5,922.72	-
300948	冠中生态	2021年6月4日	2021年8月25日	限售股送股	-	27.42	108		2,961.36	-
300950	德固特	2021年2月24日	2021年9月3日	限售股	8.41	39.13	219	1,841.79	8,569.47	-
300953	震裕科技	2021年3月11日	2021年9月22日	限售股	28.77	99.85	240	6,904.80	23,964.00	-

300955	嘉亨家化	2021年3月16日	2021年9月24日	限售股	16.53	46.07	232	3,834.96	10,688.24	-
300956	英力股份	2021年3月16日	2021年9月27日	限售股	12.85	25.80	371	4,767.35	9,571.80	-
300957	贝泰妮	2021年3月18日	2021年9月27日	限售股	47.33	251.96	853	40,372.49	214,921.88	-
300960	通业科技	2021年3月22日	2021年9月29日	限售股	12.08	23.06	234	2,826.72	5,396.04	-
300962	中金辐照	2021年3月29日	2021年10月11日	限售股	3.40	16.37	576	1,958.40	9,429.12	-
300963	中洲特材	2021年3月30日	2021年10月11日	限售股	12.13	22.49	283	3,432.79	6,364.67	-
300966	共同药业	2021年3月31日	2021年10月11日	限售股	8.24	31.54	286	2,356.64	9,020.44	-
300967	晓鸣股份	2021年4月2日	2021年10月13日	限售股	4.54	11.54	507	2,301.78	5,850.78	-
300968	格林精密	2021年4月6日	2021年10月15日	限售股	6.87	12.07	1,162	7,982.94	14,025.34	-
300972	万辰生物	2021年4月8日	2021年10月19日	限售股	7.19	12.65	430	3,091.70	5,439.50	-
300973	立高食品	2021年4月8日	2021年10月15日	限售股	28.28	115.71	360	10,180.80	41,655.60	-
300979	华利集团	2021年4月15日	2021年10月26日	限售股	33.22	87.50	925	30,728.50	80,937.50	-

300981	中红医疗	2021年4月19日	2021年10月27日	限售股	48.59	90.39	601	29,202.59	54,324.39	-
300982	苏文电能	2021年4月19日	2021年10月27日	限售股	15.83	45.29	317	5,018.11	14,356.93	-
300985	致远新能	2021年4月21日	2021年10月29日	限售股	24.90	24.81	295	7,345.50	7,318.95	-
300986	志特新材	2021年4月21日	2021年11月1日	限售股	14.79	30.57	264	3,904.56	8,070.48	-
300987	川网传媒	2021年4月28日	2021年11月11日	限售股	6.79	26.81	301	2,043.79	8,069.81	-
300991	创益通	2021年5月12日	2021年11月22日	限售股	13.06	26.51	254	3,317.24	6,733.54	-
300992	泰福泵业	2021年5月17日	2021年11月25日	限售股	9.36	20.32	200	1,872.00	4,064.00	-
300993	玉马遮阳	2021年5月17日	2021年11月24日	限售股	12.10	19.29	410	4,961.00	7,908.90	-
300995	奇德新材	2021年5月17日	2021年11月26日	限售股	14.72	23.32	191	2,811.52	4,454.12	-
300998	宁波方正	2021年5月25日	2021年12月2日	限售股	6.02	21.32	201	1,210.02	4,285.32	-
301002	崧盛股份	2021年5月27日	2021年12月7日	限售股	18.71	57.62	201	3,760.71	11,581.62	-
301007	德迈仕	2021年6月4日	2021年12月16日	限售股	5.29	14.44	303	1,602.87	4,375.32	-

			日							
301010	晶雪节能	2021年6月9日	2021年12月20日	限售股	7.83	17.61	218	1,706.94	3,838.98	-
301012	扬电科技	2021年6月15日	2021年12月22日	限售股	8.05	24.26	170	1,368.50	4,124.20	-
301015	百洋医药	2021年6月22日	2021年12月30日	限售股	7.64	38.83	462	3,529.68	17,939.46	-
301017	漱玉平民	2021年6月23日	2021年07月05日	新股未上市	8.86	8.86	4,995	44,255.70	44,255.70	-
301017	漱玉平民	2021年6月23日	2022年1月5日	限售股	8.86	8.86	555	4,917.30	4,917.30	-
301021	英诺激光	2021年6月28日	2021年7月6日	新股未上市	9.46	9.46	2,609	24,681.14	24,681.14	-
301021	英诺激光	2021年6月28日	2022年1月6日	限售股	9.46	9.46	290	2,743.40	2,743.40	-
605287	德才股份	2021年6月28日	2021年7月6日	新股未上市	31.56	31.56	349	11,014.44	11,014.44	-
688087	英科再生	2021年6月30日	2021年7月9日	新股未上市	21.96	21.96	2,469	54,219.24	54,219.24	-
688226	威腾电气	2021年6月28日	2021年7月7日	新股未上市	6.42	6.42	2,693	17,289.06	17,289.06	-
688499	利元亨	2021年6月23日	2022年01月03日	限售股	38.85	38.85	2,149	83,488.65	83,488.65	-
688609	九联科技	2021年3月15日	2021年9月23日	限售股	3.99	15.29	10,372	41,384.28	158,587.88	-
688665	四方光电	2021年2月	2021年8月	限售股	29.53	129.46	1,687	49,817.11	218,399.02	-

		2日	9日							
6.4.12.1.2 受限证券类别：债券										
证券代码	证券名称	成功认购日	可流通日	流通受限类型	认购价格	期末估值单价	数量 (单位：张)	期末成本总额	期末估值总额	备注
127038	国微转债	2021年6月10日	2021年7月14日	老股东配债	100.00	100.00	32,025	3,202,500.00	3,202,500.00	-

注：基金可作为特定投资者，参与上市公司非公开发行股份认购，交易所主板、创业板、科创板新股申购，通过大宗交易或其他符合法律法规的交易方式取得带限售期的股票等业务，并根据各项法律法规的要求进行锁定。

6.4.12.2 期末持有的暂时停牌等流通受限股票

无。

6.4.12.3 期末债券正回购交易中作为抵押的债券

6.4.12.3.1 银行间市场债券正回购

无。

6.4.12.3.2 交易所市场债券正回购

无。

6.4.12.4 期末参与转融通证券出借业务的证券

无。

6.4.13 金融工具风险及管理

6.4.13.1 风险管理政策和组织架构

本基金是一只混合型基金，以具有良好成长性的公司为主要投资对象，追求超额收益，其风险和预期收益高于债券型基金和货币市场基金，低于股票型基金。属于承担较高风险、预期收益较高的证券投资基金品种。本基金的投资范围为具有良好流动性的金融工具，包括国内依法发行上市的股票（含存托凭证）、债券、货币市场工具、权证、资产支持证券及法律法规或中国证监会允许基金投资的其他证券品种。本基金在日常经营活动中面临的与这些金融工具相关的风险主要包括信用风险、流动性风险及市场风险。本基金的基金管理人从事风险管理的主要目标是争取将以上风险控制在限定的范围之内，使本基金在风险和收益之间取得最佳的平衡以实现“风险和收

益相匹配”的风险收益目标。

本基金的基金管理人奉行全面风险管理体系的建设，在董事会下设立合规审核及风险管理委员会，负责制定风险管理的宏观政策，审议通过风险控制的总体措施等；在管理层层面设立风险控制委员会，讨论和制定公司日常经营过程中风险防范和控制措施；在业务操作层面风险管理职责主要由风险管理部负责协调并与各部门合作完成运作风险管理以及进行投资风险分析与绩效评估。风险管理部对公司总经理负责。督察长独立行使督察权利，直接对董事会负责，就内部控制制度和执行情况独立地履行检查、评价、报告、建议职能，定期和不定期地向董事会报告公司内部控制执行情况。

本基金的基金管理人建立了以合规审核及风险管理委员会为核心的，由督察长、风险控制委员会、风险管理部和相关业务部门构成的风险管理架构体系。

本基金的基金管理人对于金融工具的风险管理方法主要是通过定性分析和定量分析的方法去估测各种风险产生的可能损失。从定性分析的角度出发，判断风险损失的严重程度和出现同类风险损失的频度。而从定量分析的角度出发，根据本基金的投资目标，结合基金资产所运用金融工具特征通过特定的风险量化指标、模型，日常的量化报告，确定风险损失的限度和相应置信程度，及时可靠地对各种风险进行监督、检查和评估，并通过相应决策，将风险控制在可承受的范围内。

6.4.13.2 信用风险

信用风险是指基金在交易过程中因交易对手未履行合约责任，或者基金所投资证券之发行人出现违约、拒绝支付到期本息等情况，导致基金资产损失和收益变化的风险。

本基金的基金管理人在交易前对交易对手的资信状况进行了充分的评估。本基金的银行存款存放在本基金的托管人中国农业银行，因而与该银行存款相关的信用风险不重大。本基金在交易所进行的交易均以中国证券登记结算有限责任公司为交易对手完成证券交收和款项清算，因此违约风险可能性很小；在银行间同业市场进行交易前均对交易对手进行信用评估并对证券交割方式进行限制以控制相应的信用风险。

本基金的基金管理人建立了信用风险管理流程，通过对投资品种信用等级评估来控制证券发行人的信用风险，且通过分散化投资以分散信用风险。

于 2021 年 6 月 30 日，本基金持有的除国债、央行票据和政策性金融债以外的债券占基金资产净值的比例为 0.30%(2020 年 12 月 31 日：0.21%)。

6.4.13.2.1 按短期信用评级列示的债券投资

无。

6.4.13.2.2 按短期信用评级列示的资产支持证券投资

无。

6.4.13.2.3 按短期信用评级列示的同业存单投资

无。

6.4.13.2.4 按长期信用评级列示的债券投资

无。

6.4.13.2.5 按长期信用评级列示的资产支持证券投资

无。

6.4.13.2.6 按长期信用评级列示的同业存单投资

无。

6.4.13.3 流动性风险

流动性风险是指基金在履行与金融负债有关的义务时遇到资金短缺的风险。本基金的流动性风险一方面来自于基金份额持有人可随时要求赎回其持有的基金份额，另一方面来自于投资品种所处的交易市场不活跃而带来的变现困难或因投资集中而无法在市场出现剧烈波动的情况下以合理的价格变现。

针对兑付赎回资金的流动性风险，本基金的基金管理人每日对本基金的申购赎回情况进行严密监控并预测流动性需求，保持基金投资组合中的可用现金头寸与之相匹配。本基金的基金管理人在基金合同中设计了巨额赎回条款，约定在非常情况下赎回申请的处理方式，控制因开放申购赎回模式带来的流动性风险，有效保障基金持有人利益。

于 2021 年 6 月 30 日，本基金所承担的全部金融负债的合约约定到期日均为一个月以内且不计息，可赎回基金份额净值(所有者权益)无固定到期日且不计息，因此账面余额即为未折现的合约到期现金流量。

注：流动性受限资产、7 个工作日可变现资产的计算口径见《公开募集开放式证券投资基金流动性风险管理规定》第四十条。

6.4.13.3.1 报告期内本基金组合资产的流动性风险分析

本基金的基金管理人在基金运作过程中严格按照《公开募集证券投资基金运作管理办法》及《公开募集开放式证券投资基金流动性风险管理规定》（自 2017 年 10 月 1 日起施行）等法规的要求对本基金组合资产的流动性风险进行管理，通过独立的风险管理部门对本基金的组合持仓集中度指标、流通受限的投资品种比例以及组合在短期内变现能力的综合指标等流动性指标进行持续的监测和分析。

本基金投资于一家公司发行的证券市值不超过基金资产净值的 10%，且本基金与由本基金的基金管理人管理的其他基金共同持有一家发行的证券不得超过该证券的 10%。本基金与由本基金的基金管理人管理的其他开放式基金共同持有一家上市公司发行的可流通股票不得超过该上市公司可流通股票的 15%，本基金与由本基金的基金管理人管理的全部投资组合持有一家上市公司发行的可流通股票，不得超过该上市公司可流通股票的 30%（完全按照有关指数构成比例进行证券投资的开放式基金及中国证监会认定的特殊投资组合不受该比例限制）。

本基金所持部分证券在证券交易所上市，其余亦可在银行间同业市场交易，部分基金资产流通暂时受限制不能自由转让的情况参见附注 6.4.12。此外，本基金可通过卖出回购金融资产方式借入短期资金应对流动性需求，其上限一般不超过基金持有的债券投资的公允价值。本基金主动投资于流动性受限资产的市值合计不得超过基金资产净值的 15%。

本基金的基金管理人每日对基金组合资产中 7 个工作日可变现资产的可变现价值进行审慎评估与测算，确保每日确认的净赎回申请不得超过 7 个工作日可变现资产的可变现价值。

同时，本基金的基金管理人通过合理分散逆回购交易的到期日与交易对手的集中度；按照穿透原则对交易对手的财务状况、偿付能力及杠杆水平等进行必要的尽职调查与严格的准入管理，以及对不同的交易对手实施交易额度管理并进行动态调整等措施严格管理本基金从事逆回购交易的流动性风险和交易对手风险。此外，本基金的基金管理人建立了逆回购交易质押品管理制度：根据质押品的资质确定质押率水平；持续监测质押品的风险状况与价值变动以确保质押品按公允价值计算足额；并在与私募类证券资管产品及中国证监会认定的其他主体为交易对手开展逆回购交易时，可接受质押品的资质要求与基金合同约定的投资范围保持一致。

综合上述各项流动性指标的监测结果及流动性风险管理措施的实施，本基金在本报告期内流动性情况良好。

6.4.13.4 市场风险

市场风险是指基金所持金融工具的公允价值或未来现金流量因所处市场各类价格因素的变动而发生波动的风险，包括利率风险、外汇风险和其他价格风险。

6.4.13.4.1 利率风险

利率风险是指金融工具的公允价值或现金流量受市场利率变动而发生波动的风险。利率敏感性金融工具均面临由于市场利率上升而导致公允价值下降的风险，其中浮动利率类金融工具还面临每个付息期间结束根据市场利率重新定价时对于未来现金流影响的风险。

本基金的基金管理人定期对本基金面临的利率敏感性缺口进行监控，并通过调整投资组合的久期等方法对上述利率风险进行管理。

本基金持有及承担的大部分金融资产和金融负债不计息，因此本基金的收入及经营活动的现金流量在很大程度上独立于市场利率变化。本基金持有的利率敏感性资产主要为银行存款、结算备付金、存出保证金及债券投资等。

6.4.13.4.1.1 利率风险敞口

单位：人民币元

本期末 2021年6月30日	1年以内	1-5年	5年以上	不计息	合计
资产					
银行存款	561,375,399.79	-	-	-	561,375,399.79
结算备付金	1,759,393.49	-	-	-	1,759,393.49
存出保证金	796,497.75	-	-	-	796,497.75
交易性金融资产	160,212,000.00	-	9,204,531.70	2,396,815,447.17	2,566,231,978.87
应收利息	-	-	-	1,925,731.83	1,925,731.83
应收申购款	405.40	-	-	208,084.48	208,489.88
应收证券清算款	-	-	-	20,642,437.69	20,642,437.69
资产总计	724,143,696.43	-	9,204,531.70	2,419,591,701.17	3,152,939,929.30
负债					
应付赎回款	-	-	-	7,146,224.11	7,146,224.11
应付管理人报酬	-	-	-	3,744,194.94	3,744,194.94
应付托管费	-	-	-	624,032.46	624,032.46
应付证券清算款	-	-	-	57,298,862.09	57,298,862.09
应付交易费用	-	-	-	1,875,810.31	1,875,810.31
应交税费	-	-	-	33.50	33.50
其他负债	-	-	-	119,427.15	119,427.15
负债总计	-	-	-	70,808,584.56	70,808,584.56
利率敏感度缺口	724,143,696.43	-	9,204,531.70	2,348,783,116.61	3,082,131,344.74
上年度末 2020年12月31日	1年以内	1-5年	5年以上	不计息	合计
资产					
银行存款	358,145,641.77	-	-	-	358,145,641.77
结算备付金	2,282,173.74	-	-	-	2,282,173.74
存出保证金	699,217.97	-	-	-	699,217.97
交易性金融资产	189,540,000.00	-	7,172,000.00	2,996,523,268.20	3,193,235,268.20

应收利息	-	-	-	1,789,993.19	1,789,993.19
应收申购款	10,201.70	-	-	665,660.57	675,862.27
资产总计	550,677,235.18	-	7,172,000.00	2,998,978,921.96	3,556,828,157.14
负债					
应付证券清算款	-	-	-	49,942,200.16	49,942,200.16
应付赎回款	-	-	-	16,470,222.63	16,470,222.63
应付管理人报酬	-	-	-	4,471,177.81	4,471,177.81
应付托管费	-	-	-	745,196.32	745,196.32
应付交易费用	-	-	-	2,136,378.74	2,136,378.74
应交税费	-	-	-	30.67	30.67
其他负债	-	-	-	245,659.30	245,659.30
负债总计	-	-	-	74,010,865.63	74,010,865.63
利率敏感度缺口	550,677,235.18	-	7,172,000.00	2,924,968,056.33	3,482,817,291.51

注：表中所示为本基金资产及负债的账面价值，并按照合约规定的利率重新定价日或到期日孰早予以分类。

6.4.13.4.1.2 利率风险的敏感性分析

注：于 2021 年 6 月 30 日，本基金持有的交易性债券投资公允价值占基金资产净值的比例为 5.50% (2020 年 12 月 31 日：5.65%)，因此市场利率的变动对于本基金资产净值无重大影响 (2020 年 12 月 31 日：同)。

6.4.13.4.2 外汇风险

外汇风险是指金融工具的公允价值或未来现金流量因外汇汇率变动而发生波动的风险。本基金的所有资产及负债以人民币计价，因此无重大外汇风险。

6.4.13.4.3 其他价格风险

其他价格风险是指基金所持金融工具的公允价值或未来现金流量因除市场利率和外汇汇率以外的市场价格因素变动而发生波动的风险。本基金主要投资于证券交易所上市或银行间同业市场交易的股票和债券，所面临的其他价格风险来源于单个证券发行主体自身经营情况或特殊事项的影响，也可能来源于证券市场整体波动的影响。

本基金的基金管理人在构建和管理投资组合的过程中，采用“自上而下”的策略，通过对宏观经济情况及政策的分析，结合证券市场运行情况，做出资产配置及组合构建的决定；通过对单个证券的定性分析及定量分析，选择符合基金合同约定范围的投资品种进行投资。本基金的基金管理人定期结合宏观及微观环境的变化，对投资策略、资产配置、投资组合进行修正，来主动应对可能发生的其他价格风险。

本基金通过投资组合的分散化降低其他价格风险。本基金投资组合中股票资产（含存托凭证）占基金资产的 60%—95%；债券、货币市场工具、权证、资产支持证券以及法律法规或中国证监会允许基金投资的其他证券品种占基金资产的 5%—40%，其中基金保留的现金以及投资于一年期以内的政府债券的比例合计不低于基金资产净值的 5%，现金不包括结算备付金、存出保证金和应收申购款等。此外，本基金的基金管理人每日对本基金所持有的证券价格实施监控，定期运用多种定量方法对基金进行风险度量，来测试本基金面临的潜在价格风险，及时可靠地对风险进行跟踪和控制。

6.4.13.4.3.1 其他价格风险敞口

金额单位：人民币元

项目	本期末 2021 年 6 月 30 日		上年度末 2020 年 12 月 31 日	
	公允价值	占基金资产净值比例 (%)	公允价值	占基金资产净值比例 (%)
交易性金融资产—股票投资	2,396,815,447.17	77.76	2,996,523,268.20	86.04
交易性金融资产—基金投资	—	—	—	—
交易性金融资产—债券投资	9,204,531.70	0.30	7,172,000.00	0.21
交易性金融资产—贵金属投资	—	—	—	—
衍生金融资产—权证投资	—	—	—	—
其他	—	—	—	—
合计	2,406,019,978.87	78.06	3,003,695,268.20	86.24

注：债券投资为可转换债券、可交换债券投资。

6.4.13.4.3.2 其他价格风险的敏感性分析

假设	除业绩比较基准（附注 6.4.1）以外的其他市场变量保持不变		
相关风险变量的变动	对资产负债表日基金资产净值的影响金额（单位：人民币元）		上年度末（2020 年 12 月 31 日）
	本期末（2021 年 6 月 30 日）		
分析	1. 业绩比较基准（附注 6.4.1）上涨 5%	151,831,434.72	200,922,256.13

	2. 业绩比较基准 (附注 6.4.1) 下降 5%	-151,831,434.72	-200,922,256.13
--	----------------------------------	-----------------	-----------------

6.4.14 有助于理解和分析会计报表需要说明的其他事项

无。

§ 7 投资组合报告

7.1 期末基金资产组合情况

金额单位：人民币元

序号	项目	金额	占基金总资产的比例 (%)
1	权益投资	2,396,815,447.17	76.02
	其中：股票	2,396,815,447.17	76.02
2	基金投资	-	-
3	固定收益投资	169,416,531.70	5.37
	其中：债券	169,416,531.70	5.37
	资产支持证券	-	-
4	贵金属投资	-	-
5	金融衍生品投资	-	-
6	买入返售金融资产	-	-
	其中：买断式回购的买入返售金融资产	-	-
7	银行存款和结算备付金合计	563,134,793.28	17.86
8	其他各项资产	23,573,157.15	0.75
9	合计	3,152,939,929.30	100.00

7.2 报告期末按行业分类的股票投资组合

7.2.1 报告期末按行业分类的境内股票投资组合

金额单位：人民币元

代码	行业类别	公允价值 (元)	占基金资产净值比例 (%)
A	农、林、牧、渔业	11,290.28	0.00
B	采矿业	-	-
C	制造业	1,534,592,129.27	49.79
D	电力、热力、燃气及水生产和供应业	4,662.00	0.00
E	建筑业	2,200,248.81	0.07
F	批发和零售业	89,166.82	0.00
G	交通运输、仓储和邮政业	-	-
H	住宿和餐饮业	-	-
I	信息传输、软件和信息技术服	566,600,540.47	18.38

	务业		
J	金融业	34,721.10	0.00
K	房地产业	-	-
L	租赁和商务服务业	-	-
M	科学研究和技术服务业	-	-
N	水利、环境和公共设施管理业	27,576.75	0.00
O	居民服务、修理和其他服务业	-	-
P	教育	256,873,100.27	8.33
Q	卫生和社会工作	5,669,776.00	0.18
R	文化、体育和娱乐业	-	-
S	综合	30,712,235.40	1.00
	合计	2,396,815,447.17	77.76

7.2.2 报告期末按行业分类的港股通投资股票投资组合

无。

7.3 期末按公允价值占基金资产净值比例大小排序的所有股票投资明细

金额单位：人民币元

序号	股票代码	股票名称	数量（股）	公允价值（元）	占基金资产净值比例（%）
1	603517	绝味食品	3,276,844	276,205,180.76	8.96
2	688188	柏楚电子	521,393	227,327,348.00	7.38
3	002607	中公教育	10,848,692	226,629,175.88	7.35
4	603707	DR 健友股	5,398,609	225,391,925.75	7.31
5	002049	紫光国微	1,237,475	190,806,270.25	6.19
6	300760	迈瑞医疗	358,088	171,900,144.40	5.58
7	603866	桃李面包	3,440,008	107,328,249.60	3.48
8	689009	九号公司	1,112,586	94,703,320.32	3.07
9	002223	鱼跃医疗	2,440,641	93,061,641.33	3.02
10	002230	科大讯飞	1,332,725	90,065,555.50	2.92
11	603799	华友钴业	739,503	84,451,242.60	2.74
12	002315	焦点科技	3,926,200	70,537,220.00	2.29
13	688682	霍莱沃	494,820	63,435,924.00	2.06
14	688536	思瑞浦	112,053	61,741,203.00	2.00
15	300408	三环集团	1,079,889	45,808,891.38	1.49
16	300750	宁德时代	58,700	31,392,760.00	1.02
17	000009	中国宝安	1,681,020	30,712,235.40	1.00
18	000526	学大教育	1,141,711	30,243,924.39	0.98
19	002311	海大集团	367,366	29,977,065.60	0.97
20	600309	万华化学	271,113	29,502,516.66	0.96
21	600845	宝信软件	529,967	26,975,320.30	0.88

22	600529	山东药玻	784,940	26,648,713.00	0.86
23	603536	惠发食品	2,068,800	26,501,328.00	0.86
24	601567	三星医疗	1,173,300	24,991,290.00	0.81
25	300888	稳健医疗	186,817	23,094,317.54	0.75
26	688229	博睿数据	228,130	17,276,284.90	0.56
27	600399	抚顺特钢	840,200	15,241,228.00	0.49
28	688518	联赢激光	636,094	11,939,484.38	0.39
29	688575	亚辉龙	211,820	9,404,808.00	0.31
30	600570	恒生电子	98,506	9,185,684.50	0.30
31	000988	华工科技	310,468	7,302,207.36	0.24
32	002759	天际股份	166,800	6,196,620.00	0.20
33	300143	盈康生命	220,100	5,669,776.00	0.18
34	002989	中天精装	67,292	2,174,877.44	0.07
35	300999	金龙鱼	12,114	1,029,205.44	0.03
36	688505	复旦张江	22,688	393,409.92	0.01
37	688665	四方光电	1,687	218,399.02	0.01
38	300957	贝泰妮	853	214,921.88	0.01
39	688609	九联科技	10,372	158,587.88	0.01
40	300919	中伟股份	610	99,430.00	0.00
41	688499	利元亨	2,149	83,488.65	0.00
42	300979	华利集团	925	80,937.50	0.00
43	300981	中红医疗	601	54,324.39	0.00
44	688087	英科再生	2,469	54,219.24	0.00
45	301017	漱玉平民	5,550	49,173.00	0.00
46	300973	立高食品	360	41,655.60	0.00
47	601528	瑞丰银行	2,230	34,721.10	0.00
48	301021	英诺激光	2,899	27,424.54	0.00
49	300953	震裕科技	240	23,964.00	0.00
50	001207	联科科技	682	22,581.02	0.00
51	300941	创识科技	399	19,926.06	0.00
52	301015	百洋医药	462	17,939.46	0.00
53	688226	威腾电气	2,693	17,289.06	0.00
54	300925	法本信息	600	15,774.00	0.00
55	300932	三友联众	492	15,601.32	0.00
56	300982	苏文电能	317	14,356.93	0.00
57	300968	格林精密	1,162	14,025.34	0.00
58	001208	华菱线缆	1,754	13,558.42	0.00
59	300940	南极光	307	13,317.66	0.00
60	300614	百川畅银	329	13,285.02	0.00
61	300937	药易购	244	13,105.24	0.00
62	603171	税友股份	637	12,230.40	0.00
63	300933	中辰股份	1,112	11,609.28	0.00

64	301002	崧盛股份	201	11,581.62	0.00
65	605287	德才股份	349	11,014.44	0.00
66	300955	嘉亨家化	232	10,688.24	0.00
67	300956	英力股份	371	9,571.80	0.00
68	300962	中金辐照	576	9,429.12	0.00
69	300966	共同药业	286	9,020.44	0.00
70	300945	曼卡龙	474	8,949.12	0.00
71	300948	冠中生态	324	8,884.08	0.00
72	300931	通用电梯	672	8,809.92	0.00
73	300950	德固特	219	8,569.47	0.00
74	300986	志特新材	264	8,070.48	0.00
75	300987	川网传媒	301	8,069.81	0.00
76	300926	博俊科技	359	7,969.80	0.00
77	300993	玉马遮阳	410	7,908.90	0.00
78	300985	致远新能	295	7,318.95	0.00
79	300991	创益通	254	6,733.54	0.00
80	300927	江天化学	217	6,531.70	0.00
81	300963	中洲特材	283	6,364.67	0.00
82	300943	春晖智控	255	5,867.55	0.00
83	300967	晓鸣股份	507	5,850.78	0.00
84	300972	万辰生物	430	5,439.50	0.00
85	300929	华骐环保	183	5,407.65	0.00
86	300960	通业科技	234	5,396.04	0.00
87	605011	杭州热电	525	4,662.00	0.00
88	300995	奇德新材	191	4,454.12	0.00
89	301007	德迈仕	303	4,375.32	0.00
90	300998	宁波方正	201	4,285.32	0.00
91	301012	扬电科技	170	4,124.20	0.00
92	300992	泰福泵业	200	4,064.00	0.00
93	301010	晶雪节能	218	3,838.98	0.00

7.4 报告期内股票投资组合的重大变动

7.4.1 累计买入金额超出期初基金资产净值 2%或前 20 名的股票明细

金额单位：人民币元

序号	股票代码	股票名称	本期累计买入金额	占期初基金资产净值比例(%)
1	002607	中公教育	153,132,239.44	4.40
2	300760	迈瑞医疗	149,900,965.54	4.30
3	689009	九号公司	136,410,635.29	3.92
4	002230	科大讯飞	128,239,297.87	3.68
5	300408	三环集团	126,593,813.36	3.63
6	300498	温氏股份	115,146,576.65	3.31
7	603799	华友钴业	99,813,925.15	2.87

8	002223	鱼跃医疗	98,341,088.56	2.82
9	000703	恒逸石化	79,758,817.14	2.29
10	002315	焦点科技	72,849,114.40	2.09
11	002714	牧原股份	66,214,852.99	1.90
12	688536	思瑞浦	58,699,849.46	1.69
13	688682	霍莱沃	57,177,854.81	1.64
14	603707	DR 健友股	57,051,575.35	1.64
15	300888	稳健医疗	44,791,969.44	1.29
16	688575	亚辉龙	42,712,283.61	1.23
17	600309	万华化学	41,947,226.89	1.20
18	002216	三全食品	36,628,478.06	1.05
19	000568	泸州老窖	34,021,071.77	0.98
20	600845	宝信软件	33,616,175.83	0.97

注：“本期累计买入金额”按买入成交金额（成交单价乘以成交数量）填列，不考虑相关交易费用。

7.4.2 累计卖出金额超出期初基金资产净值 2%或前 20 名的股票明细

金额单位：人民币元

序号	股票代码	股票名称	本期累计卖出金额	占期初基金资产净值比例 (%)
1	002216	三全食品	353,764,667.49	10.16
2	603707	DR 健友股	209,998,752.04	6.03
3	002311	海大集团	199,491,920.95	5.73
4	002049	紫光国微	150,701,213.80	4.33
5	002607	中公教育	136,119,796.29	3.91
6	300408	三环集团	127,734,006.07	3.67
7	002989	中天精装	108,928,500.17	3.13
8	300498	温氏股份	104,818,261.65	3.01
9	002230	科大讯飞	103,832,833.75	2.98
10	603517	绝味食品	101,846,092.02	2.92
11	002050	三花智控	97,959,220.53	2.81
12	300919	中伟股份	85,670,110.07	2.46
13	603678	火炬电子	60,559,390.74	1.74
14	000703	恒逸石化	59,976,381.00	1.72
15	002714	牧原股份	59,743,376.34	1.72
16	000998	隆平高科	58,360,709.91	1.68
17	000333	美的集团	49,526,005.82	1.42
18	300760	迈瑞医疗	43,592,612.90	1.25
19	603816	顾家家居	41,742,486.60	1.20
20	603866	桃李面包	41,729,382.37	1.20

注：“本期累计卖出金额”按卖出成交金额（成交单价乘以成交数量）填列，不考虑相关交易费用。

7.4.3 买入股票的成本总额及卖出股票的收入总额

单位：人民币元

买入股票成本（成交）总额	2,334,831,206.13
卖出股票收入（成交）总额	3,029,522,167.70

注：“买入股票成本”或“卖出股票收入”均按买卖成交金额（成交单价乘以成交数量）填列，不考虑相关交易费用。

7.5 期末按债券品种分类的债券投资组合

金额单位：人民币元

序号	债券品种	公允价值	占基金资产净值比例（%）
1	国家债券	-	-
2	央行票据	-	-
3	金融债券	160,212,000.00	5.20
	其中：政策性金融债	160,212,000.00	5.20
4	企业债券	-	-
5	企业短期融资券	-	-
6	中期票据	-	-
7	可转债（可交换债）	9,204,531.70	0.30
8	同业存单	-	-
9	其他	-	-
10	合计	169,416,531.70	5.50

7.6 期末按公允价值占基金资产净值比例大小排序的前五名债券投资明细

金额单位：人民币元

序号	债券代码	债券名称	数量（张）	公允价值	占基金资产净值比例（%）
1	210301	21 进出 01	1,200,000	120,144,000.00	3.90
2	200216	20 国开 16	400,000	40,068,000.00	1.30
3	123107	温氏转债	55,082	5,921,865.82	0.19
4	127038	国微转债	32,025	3,202,500.00	0.10
5	127036	三花转债	612	80,165.88	0.00

7.7 期末按公允价值占基金资产净值比例大小排序的所有资产支持证券投资明细

无。

7.8 报告期末按公允价值占基金资产净值比例大小排序的前五名贵金属投资明细

无。

7.9 期末按公允价值占基金资产净值比例大小排序的前五名权证投资明细

无。

7.10 报告期末本基金投资的股指期货交易情况说明

7.10.1 报告期末本基金投资的股指期货持仓和损益明细

无。

7.10.2 本基金投资股指期货的投资政策

无。

7.11 报告期末本基金投资的国债期货交易情况说明

7.11.1 本期国债期货投资政策

无。

7.11.2 报告期末本基金投资的国债期货持仓和损益明细

无。

7.11.3 本期国债期货投资评价

无。

7.12 投资组合报告附注

7.12.1 基金投资的前十名证券的发行主体本期是否出现被监管部门立案调查，或在报告编制日前一年内受到公开谴责、处罚的情形

报告期内本基金投资的前十名证券的发行主体未被监管部门立案调查，在本报告编制日前一年内本基金投资的前十名证券的发行主体未受到公开谴责和处罚。

7.12.2 基金投资的前十名股票是否超出基金合同规定的备选股票库

本基金投资的前十名股票中，没有超出基金合同规定的备选股票库之外的股票。

7.12.3 期末其他各项资产构成

单位：人民币元

序号	名称	金额
1	存出保证金	796,497.75
2	应收证券清算款	20,642,437.69
3	应收股利	-
4	应收利息	1,925,731.83
5	应收申购款	208,489.88
6	其他应收款	-
7	待摊费用	-
8	其他	-
9	合计	23,573,157.15

7.12.4 期末持有的处于转股期的可转换债券明细

无。

7.12.5 期末前十名股票中存在流通受限情况的说明

无。

7.12.6 投资组合报告附注的其他文字描述部分

由于四舍五入的原因，分项之和与合计项之间可能存在尾差。

§ 8 基金份额持有人信息

8.1 期末基金份额持有人户数及持有人结构

份额单位：份

份额级别	持有人户数（户）	户均持有的基金份额	持有人结构			
			机构投资者		个人投资者	
			持有份额	占总份额比例（%）	持有份额	占总份额比例（%）
交银成长混合 A	68,012	6,615.28	68,329.57	0.02	449,850,424.27	99.98
交银成长混合 H	1	3,098,026.30	3,098,026.30	100.00	-	-
合计	68,013	6,660.74	3,166,355.87	0.70	449,850,424.27	99.30

8.2 期末基金管理人的从业人员持有本基金的情况

项目	份额级别	持有份额总数（份）	占基金总份额比例（%）
基金管理人所有从业人员持有本基金	交银成长混合 A	30,435.84	0.01
	交银成长混合 H	0.00	0

金			
	合计	30,435.84	0.01

8.3 期末基金管理人的从业人员持有本开放式基金份额总量区间情况

项目	份额级别	持有基金份额总量的数量区间（万份）
本公司高级管理人员、基金投资和研究部门负责人持有本开放式基金	交银成长混合 A	0
	交银成长混合 H	0
	合计	0
本基金基金经理持有本开放式基金	交银成长混合 A	0
	交银成长混合 H	0
	合计	0

§ 9 开放式基金份额变动

单位：份

项目	交银成长混合 A	交银成长混合 H
基金合同生效日（2006 年 10 月 23 日）基金份额总额	6,936,363,979.00	-
本报告期期初基金份额总额	505,962,129.50	1,888,908.57
本报告期基金总申购份额	23,819,680.01	1,334,399.66
减：本报告期基金总赎回份额	79,863,055.67	125,281.93
本报告期基金拆分变动份额（份额减少以“-”填列）	-	-
本报告期期末基金份额总额	449,918,753.84	3,098,026.30

注：1、如果本报告期间发生转换入、红利再投业务，则总申购份额中包含该业务；

2、如果本报告期间发生转换出业务，则总赎回份额中包含该业务。

§ 10 重大事件揭示

10.1 基金份额持有人大会决议

本基金本报告期内未召开基金份额持有人大会。

10.2 基金管理人、基金托管人的专门基金托管部门的重大人事变动

1、基金管理人的重大人事变动：2021 年 1 月 23 日本基金管理人发布公告，经公司第五届董事会第二十三次会议审议通过，许珊燕女士离任公司副总经理职位。2021 年 4 月 24 日本基金管理人发布公告，经公司第五届董事会第二十七次会议审议通过，聘任马俊先生担任公司副总经理职位。

2、基金托管人的基金托管部门的重大人事变动：2021 年 5 月，中国农业银行总行决定谭敦宇任托管业务部总裁。

10.3 涉及基金管理人、基金财产、基金托管业务的诉讼

本报告期内未发生涉及本基金管理人、基金财产、基金托管业务的诉讼事项。

10.4 基金投资策略的改变

无。

10.5 为基金进行审计的会计师事务所情况

本基金自基金合同生效日起聘请普华永道中天会计师事务所(特殊普通合伙)为本基金提供审计服务。

10.6 管理人、托管人及其高级管理人员受稽查或处罚等情况

1、管理人及其高级管理人员受稽查或处罚等情况

基金管理人及其高级管理人员本报告期内未受监管部门稽查或处罚。

2、托管人及其高级管理人员受稽查或处罚等情况

基金托管人及其高级管理人员本报告期内未受监管部门稽查或处罚。

10.7 基金租用证券公司交易单元的有关情况

10.7.1 基金租用证券公司交易单元进行股票投资及佣金支付情况

金额单位：人民币元

券商名称	交易单元数量	股票交易		应支付该券商的佣金		备注
		成交金额	占当期股票成交总额的比例	佣金	占当期佣金总量的比例	
长江证券	2	1,241,395,962.30	23.18%	1,156,931.36	23.18%	-
西部证券	1	918,111,536.15	17.14%	855,038.59	17.13%	-
申万宏源证券	2	772,504,129.22	14.42%	719,435.71	14.41%	-

中金公司	1	751,507,807.17	14.03%	699,881.10	14.02%	-
广发证券	1	338,430,704.53	6.32%	315,493.88	6.32%	-
海通证券	1	232,648,465.10	4.34%	216,665.66	4.34%	-
兴业证券	1	213,632,173.59	3.99%	200,385.13	4.01%	-
天风证券	1	195,753,417.92	3.66%	182,662.20	3.66%	-
国信证券	2	147,444,253.12	2.75%	137,315.16	2.75%	-
光大证券	1	135,933,011.14	2.54%	126,808.04	2.54%	-
国泰君安 证券	1	126,619,590.10	2.36%	117,920.80	2.36%	-
西南证券	1	102,951,092.80	1.92%	95,879.15	1.92%	-
信达证券	1	89,174,324.74	1.67%	83,306.68	1.67%	-
华泰证券	1	55,352,319.97	1.03%	51,730.19	1.04%	-
瑞银证券	1	27,940,512.09	0.52%	26,051.90	0.52%	-
招商证券	1	6,366,765.86	0.12%	5,992.86	0.12%	-
北京高华 证券	1	-	-	-	-	-
渤海证券	1	-	-	-	-	-
川财证券	1	-	-	-	-	-
东方证券	1	-	-	-	-	-
东兴证券	1	-	-	-	-	-
国联证券	1	-	-	-	-	-
华宝证券	1	-	-	-	-	-
华西证券	1	-	-	-	-	-
华信证券	1	-	-	-	-	-
民生证券	1	-	-	-	-	-
平安证券	1	-	-	-	-	-
新时代证 券	1	-	-	-	-	-
中信建投	2	-	-	-	-	-

证券						
----	--	--	--	--	--	--

10.7.2 基金租用证券公司交易单元进行其他证券投资的情况

金额单位：人民币元

券商名称	债券交易		债券回购交易		权证交易	
	成交金额	占当期债券成交总额的比例	成交金额	占当期债券回购成交总额的比例	成交金额	占当期权证成交总额的比例
长江证券	-	-	-	-	-	-
西部证券	-	-	-	-	-	-
申万宏源证券	-	-	-	-	-	-
中金公司	-	-	-	-	-	-
广发证券	-	-	-	-	-	-
海通证券	-	-	-	-	-	-
兴业证券	8,404,087.70	48.93%	-	-	-	-
天风证券	-	-	-	-	-	-
国信证券	-	-	-	-	-	-
光大证券	8,771,900.00	51.07%	-	-	-	-
国泰君安证券	-	-	-	-	-	-
西南证券	-	-	-	-	-	-
信达证券	-	-	-	-	-	-
华泰证券	-	-	-	-	-	-
瑞银证券	-	-	-	-	-	-
招商证券	-	-	-	-	-	-
北京高华证券	-	-	-	-	-	-
渤海证券	-	-	-	-	-	-
川财证券	-	-	-	-	-	-
东方证券	-	-	-	-	-	-
东兴证券	-	-	-	-	-	-
国联证券	-	-	-	-	-	-
华宝证券	-	-	-	-	-	-
华西证券	-	-	-	-	-	-
华信证券	-	-	-	-	-	-
民生证券	-	-	-	-	-	-
平安证券	-	-	-	-	-	-

新时代证 券	-	-	-	-	-	-
中信建投 证券	-	-	-	-	-	-

注：1、报告期内，本基金交易单元未发生变化；

2、租用证券公司交易单元的选择标准主要包括：券商基本面评价（财务状况、经营状况）、券商研究机构评价（报告质量、及时性和数量）、券商每日信息评价（及时性和有效性）和券商协作表现评价等四个方面；

3、租用证券公司交易单元的程序：首先根据租用证券公司交易单元的选择标准进行综合评价，然后根据评价选择基金交易单元。研究部提交方案，并上报公司批准。

10.8 其他重大事件

序号	公告事项	法定披露方式	法定披露日期
1	交银施罗德基金管理有限公司关于交银施罗德成长混合型证券投资基金暂停及恢复大额申购（转换转入、定期定额投资）的公告	上海证券报、公司网站	2021年1月8日
2	交银施罗德基金管理有限公司关于交银施罗德成长混合型证券投资基金分红的公告	上海证券报、公司网站	2021年1月12日
3	交银施罗德成长混合型证券投资基金2020年第4季度报告	公司网站	2021年1月21日
4	交银施罗德基金管理有限公司关于高级管理人员变更的公告	中国证券报、上海证券报、证券时报、公司网站	2021年1月23日
5	交银施罗德基金管理有限公司关于增加和耕传承基金销售有限公司为旗下基金销售机构的公告	中国证券报、上海证券报、证券时报、公司网站	2021年2月5日
6	交银施罗德基金管理有限公司关于增加腾安基金销售（深圳）有限公司为旗下基金销售机构的公告	中国证券报、上海证券报、证券时报、公司网站	2021年3月23日
7	交银施罗德成长混合型证券投资基金2020年年度报告	公司网站	2021年3月30日
8	交银施罗德基金管理有限公司关于增加西部证券股份有限公司为旗下基金销售机构的公告	中国证券报、上海证券报、证券时报、公司网站	2021年4月12日
9	交银施罗德基金管理有限公司关于增加西部证券股份有限公司为旗下基金销售机构的公告	中国证券报、上海证券报、证券时报、公司网站	2021年4月12日
10	交银施罗德成长混合型证券投资基金2021年第1季度报告	公司网站	2021年4月21日
11	交银施罗德基金管理有限公司关于副	中国证券报、上海证券	2021年4月24日

	总经理任职的公告	报、证券时报、公司网站	
12	交银施罗德基金管理有限公司关于增加北京植信基金销售有限公司为旗下基金销售机构的公告	中国证券报、上海证券报、证券时报、公司网站	2021 年 5 月 26 日
13	交银施罗德成长混合型证券投资基金(A 类份额)基金产品资料概要更新(2021 年第 1 号)	公司网站	2021 年 5 月 28 日
14	交银施罗德成长混合型证券投资基金(更新)招募说明书(2021 年第 1 号)	公司网站	2021 年 5 月 28 日
15	交银施罗德基金管理有限公司关于增加国联证券股份有限公司为旗下基金销售机构的公告	中国证券报、上海证券报、证券时报、公司网站	2021 年 6 月 29 日

§ 11 影响投资者决策的其他重要信息

11.1 报告期内单一投资者持有基金份额比例达到或超过 20%的情况

无。

11.2 影响投资者决策的其他重要信息

无。

§ 12 备查文件目录

12.1 备查文件目录

- 1、中国证监会批准交银施罗德成长股票证券投资基金募集的文件；
- 2、《交银施罗德成长混合型证券投资基金基金合同》；
- 3、《交银施罗德成长混合型证券投资基金招募说明书》；
- 4、《交银施罗德成长混合型证券投资基金托管协议》；
- 5、关于募集交银施罗德成长股票证券投资基金之法律意见书；
- 6、基金管理人业务资格批件、营业执照；
- 7、基金托管人业务资格批件、营业执照；
- 8、报告期内交银施罗德成长混合型证券投资基金在指定报刊上各项公告的原稿。

12.2 存放地点

备查文件存放于基金管理人的办公场所。

12.3 查阅方式

投资者可在办公时间内至基金管理人的办公场所免费查阅备查文件，或者登录基金管理人的

网站 (www.fund001.com) 查阅。在支付工本费后, 投资者可在合理时间内取得上述文件的复制件或复印件。

投资者对本报告书如有疑问, 可咨询本基金管理人交银施罗德基金管理有限公司。本公司客户服务中心电话: 400-700-5000 (免长途话费), 021-61055000, 电子邮件: services@jysld.com。

交银成长混合基金2021年中期报告补充信息

§ 13 补充信息（未经审核）

13.1 投资组合持仓明细

国家：中国

金额单位：人民币元

上市股票				
序号	股票代码	股票名称	数量(股)	公允价值
1	603517	绝味食品	3,276,844	276,205,180.76
2	688188	柏楚电子	521,393	227,327,348.00
3	002607	中公教育	10,848,692	226,629,175.88
4	603707	健友股份	5,398,609	225,391,925.75
5	002049	紫光国微	1,237,475	190,806,270.25
6	300760	迈瑞医疗	358,088	171,900,144.40
7	603866	桃李面包	3,440,008	107,328,249.60
8	689009	九号公司	1,112,586	94,703,320.32
9	002223	鱼跃医疗	2,440,641	93,061,641.33
10	002230	科大讯飞	1,332,725	90,065,555.50
11	603799	华友钴业	739,503	84,451,242.60
12	002315	焦点科技	3,926,200	70,537,220.00
13	688682	霍莱沃	494,820	63,435,924.00
14	688536	思瑞浦	112,053	61,741,203.00
15	300408	三环集团	1,079,889	45,808,891.38
16	300750	宁德时代	58,700	31,392,760.00
17	000009	中国宝安	1,681,020	30,712,235.40
18	000526	学大教育	1,141,711	30,243,924.39
19	002311	海大集团	367,366	29,977,065.60
20	600309	万华化学	271,113	29,502,516.66
21	600845	宝信软件	529,967	26,975,320.30
22	600529	山东药玻	784,940	26,648,713.00
23	603536	惠发食品	2,068,800	26,501,328.00
24	601567	三星医疗	1,173,300	24,991,290.00
25	300888	稳健医疗	186,817	23,094,317.54
26	688229	博睿数据	228,130	17,276,284.90
27	600399	抚顺特钢	840,200	15,241,228.00
28	688518	联赢激光	636,094	11,939,484.38
29	688575	亚辉龙	211,820	9,404,808.00
30	600570	恒生电子	98,506	9,185,684.50
31	000988	华工科技	310,468	7,302,207.36
32	002759	天际股份	166,800	6,196,620.00
33	300143	盈康生命	220,100	5,669,776.00
34	002989	中天精装	67,292	2,174,877.44
35	300999	金龙鱼	12,114	1,029,205.44
36	688505	复旦张江	22,688	393,409.92
37	688665	四方光电	1,687	218,399.02
38	300957	贝泰妮	853	214,921.88
39	688609	九联科技	10,372	158,587.88
40	300919	中伟股份	610	99,430.00
41	688499	利元亨	2,149	83,488.65
42	300979	华利集团	925	80,937.50
43	300981	中红医疗	601	54,324.39
44	300973	立高食品	360	41,655.60

45	601528	瑞丰银行	2,230	34,721.10
46	300953	震裕科技	240	23,964.00
47	001207	联科科技	682	22,581.02
48	300941	创识科技	399	19,926.06
49	301015	百洋医药	462	17,939.46
50	300925	法本信息	600	15,774.00
51	300932	三友联众	492	15,601.32
52	300982	苏文电能	317	14,356.93
53	300968	格林精密	1,162	14,025.34
54	001208	华菱线缆	1,754	13,558.42
55	300940	南极光	307	13,317.66
56	300614	百川畅银	329	13,285.02
57	300937	药易购	244	13,105.24
58	603171	税友股份	637	12,230.40
59	300933	中辰股份	1,112	11,609.28
60	301002	崧盛股份	201	11,581.62
61	300955	嘉亨家化	232	10,688.24
62	300956	英力股份	371	9,571.80
63	300962	中金辐照	576	9,429.12
64	300966	共同药业	286	9,020.44
65	300945	曼卡龙	474	8,949.12
66	300948	冠中生态	324	8,884.08
67	300931	通用电梯	672	8,809.92
68	300950	德固特	219	8,569.47
69	300986	志特新材	264	8,070.48
70	300987	川网传媒	301	8,069.81
71	300926	博俊科技	359	7,969.80
72	300993	玉马遮阳	410	7,908.90
73	300985	致远新能	295	7,318.95
74	300991	创益通	254	6,733.54
75	300927	江天化学	217	6,531.70
76	300963	中洲特材	283	6,364.67
77	300943	春晖智控	255	5,867.55
78	300967	晓鸣股份	507	5,850.78
79	300972	万辰生物	430	5,439.50
80	300929	华骐环保	183	5,407.65
81	300960	通业科技	234	5,396.04
82	301017	漱玉平民	555	4,917.30
83	605011	杭州热电	525	4,662.00
84	300995	奇德新材	191	4,454.12
85	301007	德迈仕	303	4,375.32
86	300998	宁波方正	201	4,285.32
87	301012	扬电科技	170	4,124.20
88	300992	泰福泵业	200	4,064.00
89	301010	晶雪节能	218	3,838.98
上市债券				
序号	债券代码	债券名称	数量(张)	公允价值
90	123107	温氏转债	55,082	5,921,865.82
91	127036	三花转债	612	80,165.88
其他上市证券				
序号	证券代码	证券名称	数量	公允价值

92	-	-	-	-
非上市股票				
序号	股票代码	股票名称	数量(股)	公允价值
93	688087	英科再生	2,469	54,219.24
94	301017	漱玉平民	4,995	44,255.70
95	301021	英诺激光	2,899	27,424.54
96	688226	威腾电气	2,693	17,289.06
97	605287	德才股份	349	11,014.44
非上市债券				
序号	债券代码	债券名称	数量(张)	公允价值
98	210301	21进出01	1,200,000	120,144,000.00
99	200216	20国开16	400,000	40,068,000.00
100	127038	国微转债	32,025	3,202,500.00
其他非上市证券				
序号	证券代码	证券名称	数量	公允价值
101	1002	银行存款	0	561,375,399.79
102	3003.02	深圳证券清算款	0	20,642,437.69
103	1021	结算备付金	0	1,759,393.49
104	1204	应收利息	0	1,925,731.83
105	1031	结算保证金	0	796,497.75
106	1207	应收申购款	0	208,489.88
			合计	3,152,939,929.30

13.2 投资组合变动表

国家：中国

金额单位：人民币元

项目	本期末		上年度末	
	2021年6月30日		2020年6月30日	
	公允价值	占基金总资产比例(%)	公允价值	占基金总资产比例(%)
上市资产				
上市股票	2,396,661,244.19	76.01%	3,181,331,777.13	87.31%
上市债券	6,002,031.70	0.19%	12,914,488.90	0.35%
其他上市资产	-	-	-	-
上市资产总计	2,402,663,275.89	76.20%	3,194,246,266.03	87.66%
非上市资产				
非上市股票	154,202.98	0.00%	451,412.87	0.01%
非上市债券	163,414,500.00	5.18%	109,369,000.00	3.00%
其他非上市资产	586,707,950.43	18.61%	339,704,136.28	9.32%
非上市资产总计	750,276,653.41	23.80%	449,524,549.15	12.34%
资产总计	3,152,939,929.30	100.00%	3,643,770,815.18	100.00%